25 gr.

25 gr.

GONIEC KRAKOWSKI

CENY OGŁOSZEŃ: Po tekście 1 mm w 2 szpaltach szerokość szpalty 45 mm) po 72 grosze. Dla poszukujących pracy po 20 groszy „Marginesowe" po złotych 3.— za 1 mm w 1 szpalcie (szerokość szpalty 45 mm).

Rok V. | Nr. 304.

Kraków, 31 grudnia 1943/1, 2, 3 stycznia 1944

Nie zamówione przez Redakcję rękopisy będą zwracane autorom jedynie przy dołączaniu porto zwrotnego. Prenumerata miesięczna — Zł z odnoszeniem do domu 6.50 Zł. W Rzeszy z dopłatą porto 7.50 Zł. W Gen. Gub. tylko prenumerata przez urzędy pocztowe. Konto czekowe: Warszawa 658

Hazardowa gra inwazji.

Najniebezpieczniejsza część wojny dla aljantów. Niemiecka obrona posiada w swych rękach wielkie atuty.

Genewa, 30 grudnia. **Szef lotnictwa Stanów Zjednoczonych, generał Arnold okazuje wiele swobody w objawianiu swojego optymizmu — tak powiada londyński „Evening News", twierdząc, że Niemcy są „dostatecznie wykończeni, aby mogli stawiać jeszcze większy opór, skoro tylko utworzony zostanie drugi front".**

We wszystkich walkach ostatnich, obojętne czy wygranych, tak pisze dalej „Evening News", nie wydarzyło się nic takiego, coby pozwalało przypuszczać, że **drugi front stanie się „sprawą komfortu"** W Europie nie będzie można ani wygodnie lądować, ani też tem się zadowolić, że pojmie się w niewolę „kilku załamanych Niemców". Przeciwnie, **należy się spodziewać gwałtownych i morderczych bitew.** Niemcy użyją wszystkich sił i rezerw oraz ducha wynalazczego, aby każde usiłowanie wylądowania uniemożliwić. W wieloletniej pracy został zbudowany wał **ochronny**, który uzasadnia ostrzeżenia słuszne Churchilla, w myśl których inwazja stanie się kosztowną i dziką walką.

„Berliner Börsenzeitung" podaje wyciągi z głosów obozu alianckiego o „najniebezpieczniejszej części wojny".

Jakkolwiek ze strony niemieckiej — tak pisze dalej dziennik — niema powodu, aby się interesowano brytyjskimi spekulacjami terminów, to jednakże przyznanie angielskie jest słuszne, że **niemiecka obrona posiada w swych rękach atuty, które robią inwazję na kontynencie najwięcej zawikłanem niebezpieczeństwem i najcięższą częścią alianckich przedsięwzięć wojennych.** W każdym razie Anglja usiłuje znów, w ramach swojego obowiązku udziału, krwawe ofiary swe możliwie ograniczyć i raczej pozwolić innym walczyć za siebie. Natomiast Rzesza Niemiecka, tak stwierdza to pismo, dowiodła, że **zwalczenie jej z powietrza jest niemożliwe**, a już zupełnie bez widoków jest walka na lądzie. Dlatego też spogląda ona na rozwój wojny oraz na nakazaną przez Sowiety inwazję na Zachodzie z zupełnym spokojem. Wie ona, że lądowanie aljantów stanie się klęską ich, o której mają tylko słabe wyobrażenie, jeżeli mówią o nieudałej grze hazardowej.

Wewnętrzno-polityczne położenie Finlandji.

Helsinki, 30 grudnia. W czorajszym rocznym przeglądzie rozpatruje „Helsingin Sanomat" wewnętrzno-polityczne stosunki Finlandji.

Pismo stwierdza, że ogólna walka obronna przytłumiła wszelkie zaostrzenia wewnętrzno-politycznej dyskusji, które rozgrywały się w ubiegłym roku — wobec czego życie w całym kraju pozostawało pod znakiem spokoju w porządku i przejrzystości. W zakończeniu zaznacza pismo, że z nastaniem nowego roku obowiązuje trzeźwe ocenienie wewnętrzno-politycznego położenia Finlandji i że zbytecznem jest, jakiekolwiek fakta osłaniać słowami, gdyż wolność i swobodna wymiana myśli służą najlepiej celowi narodowego wzmocnienia oraz dalszego prowadzenia totalnej walki obronnej.

Prasa włoska za abdykacją Wiktora Emanuela.

Medjolan, 30 grudnia. Czasopismo tygodniowe, wychodzące w okupowanych południowych Włoszech „Libera Italia", ogłasza w ostatnim numerze nowy gwałtowny atak na króla Włoch. Król, jak pisze wymieniony tygodnik, oczekuje zajęcia Rzymu i uwolnienia Florencji, Mediolanu i Turynu w tej nadziei, iż na północy kraju znajdzie to poparcie, jakiego nie może znaleźć na południu. Te nadzieje są jednak daremne. Ani dla króla, ani dla tych, którzy go popierają, nie wieje pomyślny wiatr. W obecnej sytuacji istnieje tylko jedno wyjście: abdykacja Wiktora Emanuela sabaudzkiego.

Pomoc Czerwonego Krzyża dla Grecji.

Ateny, 30 grudnia. Komisja zarządzająca dla spraw pomocy dla Grecji podała do wiadomości, że do portu w Pireus zawinęły z za morza statki szwedzkie „Fenris" i „Tamara", pozostające na służbie międzynarodowej komisji Czerwonego Krzyża. Oba te statki wiozą ładunek przeszło 11.000 ton środków żywności i lekarstw, przeznaczonych wyłącznie dla zaopatrzenia greckiej ludności cywilnej.

U progu Nowego Roku

Kraków, 30 grudnia. Znów stanęliśmy u progu Nowego Roku, piątego roku najgwałtowniejszych — ze wszystkich czasów — zmagań narodów. Ponieważ już od czterech lat przyzwyczailiśmy się do wojny i zjawisk, towarzyszących jej, obserwujemy dobitniej, niż w czasach pokoju, jak w istocie rzeczy szybko płyną lata i jak w historycznej rzeczywistości małe znaczenie posiadają często poszczególne zjawiska, które nam, ludziom, wydają się wielkiemi i epokowemi.

Pod tym kątem widzenia koniec 1939 i początek 1940 roku był najcięższy, albowiem z olbrzymią gwałtownością coś nowego spadło na pozornie zabezpieczone zakresy działań ludzi, znaleźliśmy się w obliczu potęgi wojny z jej okropnościami i niebezpieczeństwami. Drugi i trzeci nowy rok wojny przyniósł nam socjalne i duchowe przekształcenie. Szło ono powolnie z wielkiemi trudnościami, nie zatrzymując się przed tem, co nam osobiście miłem i drogiem było. W ten sposób stopniowo doszło do tego stanu rzeczy, z jakim dzisiaj oswoiliśmy się, przyczem wydaje się nam, że stan taki trwał zawsze.

Czas ma w sobie coś nieuchwytnego, pochodzącego z wieczności i dążącego do wieczności. Nie zna on w istocie rzeczy żadnych lat, żadnych miesięcy, żadnych godzin i żadnych minut. Czas jedynie płynie. Nasza ziemia i my sami jesteśmy jedynie łożyskiem, w którem płynie w dal potężny strumień czasu. Sam czas nie posiada w sobie gwałtowności. My, ludzie, przypisujemy mu jedynie tę własność, albowiem nasz własny pęd znalazł w nim ośrodek, którym operujemy jak przedmiotem.

Pozostajemy jednak przy naszych ludzkich pojęciach i mówimy z troską, że czas, w którym żyjemy pędzi aż z nadto zawrotną szybkością i żąda od nas często nadludzkich wysiłków, które niekiedy wydają się nam twardemi i okropnemi. Przebiega on szybkiemi krokami ponad młodemi i staremi kulturami i pozornie niszczy silne, a dla słabego i chorego nie ma żadnego politowania.

Takim to jest nasz czas, w którym zrodziliśmy się, który sam w sobie zawiera zwrot, tworząc rewolucyjną epokę bez przykładu w historji, a znajdujący swój odpowiednik jedynie w kataklizmach zdarzających się w naturze. To, co przed laty niektórzy jedynie niewyraźnie widzieli w swych proroczych widzeniach, dziś stało się rzeczywistością.

Przewartościowanie wszystkich wartości, które dokonuje się u wszystkich narodów świata, nie pozostawiło i nas na uboczu. Na miejsce dawnej lekkomyślności staje obecnie powaga, a pozorny tak zwany „ogród kwiatowy" dawnej Europy przemienił się w rozległe pola uprawne z szerokiemi skibami na które wysiewamy nowe ziarno, którego plony zbierać będą przyszłe pokolenia starego chrześcijańskiego świata. Tam, gdzie ma rodzić się nowe życie, nieodstępnym towarzyszem jest śmierć. Pomyślmy o matkach, które rodzą swe dzieci wśród strasznych bólów i w obliczu śmierci. Tak było zawsze. Jedynie dlatego, że my żyjemy w czasie przemian i bierzemy w nich udział, doznajemy więcej trosk i zmartwień, niż pokolenia, które żyły przed nami, w związku z nowo tworzącym się światem.

Nierzadko trzeba było gasić światła dawnych nadziei. Niejednemu z nas przyszło ciężko pogodzić się z tem, zwłaszcza tym, którzy zwykli byli przywiązywać wielką wartość do drobnostek codziennego życia prywatnego i do tradycji. Okazało się jednak, że były to tylko pojęcia, które same postawiły się poza nawias i przeżyły się. Pominięcie ich pozostaje bez znaczenia dla egzystencji ludzi. Były one jedynie symbolami dla czegoś, co przeżyło się i zostało nieuchwytnem. Były to jedynie pojęcia ludzi, które przeżyły ich samych, albowiem tak chciało odwieczne prawo, którym podlegają tak sprawy tyczące ludzi, jak i prawa tyczące tej ziemi.

Ubiegły 1943 rok dopomógł nam pokonać to prawo bezwładności, przyczem ciężary, jakie powoduje wojna, odegrały tu rolę przeciwwagi. Nie obeszło się oczywiście bez trudów, trosk i zmartwień, ale rok 1943 obdarzył nas świadomością, że wszystkie wysiłki, wśród zmienionych warunków życia, nie poszły na marne. Utrzymaliśmy się przy życiu, a chleb, o który codziennie prosimy Boga, nawet w większych ilościach niż dotychczas, znajdował się na naszym stole, albowiem kierowała nami wola wytrwania w tej zawierusze dziejowej.

Wszyscy staliśmy się bojownikami o życie, o ideały Europy, która wbrew wszystkim wrogim tendencjom komasacji i kolektywizacji w dalszym ciągu pozostanie kolebką wszystkich ludzkich kultur. Jest to pozytywny wyczyn, który prawie na progu Nowego Roku trzeba podkreślić jako zadatek nowo formującego się świata europejskiego.

Zgasiliśmy światła dawnych nadziei, albowiem okazały się one fałszywemi i prowadzącemi na manowce. W naszym własnym interesie należało to uczynić już od dawna. Tak więc stajemy na progu wojennego roku 1944, który według porywczych fałszywych proroków, powinien był być już od dawna rokiem pokoju — dojrzalsi, bardziej doświadczeni o bardziej wyrobionych charakterach, albowiem bez obaw patrzymy w przyszłość.

Beznadziejny los Polaków w ZSRR.

Genewa, 30 grudnia. **O los Polaków, wywiezionych swego czasu przez bolszewików w głąb Unji Sowieckiej, zapytuje Elmar Dangerfield w piśmie, skierowanem do „Manchester Guardian". Autor listu już przed kilku miesiącami na łamach miesięcznika angielskiego „Nineteenth Century and After" poruszał problem deportowanych Polaków.**

Elmar Dangerfield chciał, jak podaje on w swem piśmie, zwrócić uwagę angielskiej opinji publicznej na „wielką, a prawie że nieznaną tragedję, rozgrywającą się w ramach wielkiej tragedji obecnej wojny". **Chodzi tutaj o los półtora miljona Polaków, wywiezionych przez bolszewików. W wagonach dla bydła bolszewicy przewieźli nieszczęśliwców kilkaset mil w głąb Rosji azjatyckiej i arktycznej.** Wielu z nich zmarło już w czasie podróży, podczas gdy ci, którzy przetrzymali niewygody podróży, bądź to osadzeni zostali w więzieniach, bądź też w t. zw. obozach pracy lub też w kołchozach kazakstańskich spełniali ciężkie prace przymusowe. Inni znowu skierowani zostali przez bolszewików do kopalń w Karagandzie i Kołymie lub też do cegielń i tartaków. **Wiele tysięcy z nich zmarło skutkiem przemęczenia, chorób i niedożywienia, a przedewszystkiem — jak podkreśla Dangerfield — staruszki i dzieci.**

Pomiędzy deportowanymi znajdowali się przedstawiciele wszelkich warstw ludności polskiej, a więc wieśniacy, robotnicy, profesorowie, lekarze i adwokaci i to przeważnie wraz z rodzinami. Żyli oni w przepełnionych barakach, w ziemiankach, a nawet chlewach. **Brak było jakiejkolwiek opieki.** Kto nie mógł więcej pracować, nie otrzymywał ani pożywienia, ani wynagrodzenia, tak, iż niejednokrotnie dzieci pracą swych słabych rąk musiały utrzymywać chorych rodziców i dziadków. **Śmiertelność wśród dzieci była zastraszająca.** Conajmniej 25 do 30 procent z pośród nich zmarło. **Również pomiędzy wywiezionemi dziećmi polskiemi około 30.000 straciło życie.**

Nikt dziś nie może się dowiedzieć od bolszewików — jak w dalszym ciągu pisze Dangerfield — gdzie znajdują się pozostali jeszcze przy życiu deportowani Polacy, względnie jaki spotkał ich los. **Bolszewicy nikogo już nie wypuszczają ze swego kraju.**

„Manchester Guardian" w komentarzu swym określa los uwięzionych i deportowanych Polaków jako beznadziejny.

Stosunki w łonie polskiego rządu emigracyjnego.

Sztokholm, 30 grudnia. **Londyńska gazeta niedzielna „Observer" naświetla stosunki, panujące w łonie polskiego rządu emigracyjnego.**

Silne zamieszanie, spowodowane bezkompromisowem stanowiskiem Stalina w sprawie wytyczenia granic sowiecko-polskich, wzrosło w dalszym ciągu w obozie emigracji polskiej w Londynie. „Observer" opisuje chaos, jaki panuje przy załatwianiu spraw rządowych i wreszcie udziela Polakom fatalnej rady pogodzenia się z tem, iż przyszły swój byt pędzić będą w obrębie Unji Sowieckiej.

Cel Kremla: „Światowa republika bolszewicka"

Berlin, 30 grudnia. **Pod nagłówkiem „Wieczny napastnik" przynosi dziennik „Völkischer Beobachter" artykuł, piętnujący sowieckie polityczne dążenia do władzy jako niezmienną politykę gwałtu celem uzyskania bolszewickiego panowania nad światem.**

Upiększającym usiłowaniom Anglo-Amerykanów, zmierzającym do przedstawienia polityki sowieckiej w roli służącej rzekomo interesom narodowym, przeciwstawia ten dziennik niedwuznaczne wyrażenia się ze strony Stalina, jakie wygłaszał w prelekcjach swych w roku 1924 na Uniwersytecie Swerdłowskim na temat „problemów leninizmu". Według treści tych prelekcyj taktyka bolszewicka ulega zmianom, zależnie od tego, czego w danej chwili, wymaga sytuacja polityczna. Rzecz zrozumiała, że cel pozostaje zawsze niezmienny: międzynarodówka bolszewicka, która dopiero wtedy byłaby w pełni zrealizowana, gdyby cała kula ziemska tworzyła światową republikę bolszewicką. Że Stalin niezmiennie na uwadze miał taki cel, tego najwyraźniejszym dowodem jest olbrzymie zbrojenie się Unji Sowieckiej od lat 20-tu. Zbrojenie to od samego początku posiadało wyraźne cechy ofensywności. Masowe przygotowywanie się wojsk sowieckich na granicach Niemiec, Rumunji i Finlandji przekonało dobitnie każdego, który to obserwował. Kiedy nastąpiło przeciwnatarcie niemieckie, wtedy nawet ostatni z szeregu sceptyków poznać mógł po olbrzymich ilościach broni zaczepnej, w jakie wyposażone były te armje sowieckie, z jakiemi planami nosił się Kreml: planował on generalny atak przeciwko Europie. Jest rzeczą możliwą, oświadcza wkońcu „Völkischer Beobachter", że Stalin ukołysał swych partnerów w Teheranie płonnemi nadziejami, jakoby oddając kontynent na łup bolszewji mogli sobie okupić ochronę dla własnych swych mętnych interesów. Wszelako piekielna dynamika bolszewizmu kieruje się prawami nieuniknionemi.

Roosevelt przeziębił się.

Sztokholm, 30 grudnia. Jak podaje brytyjska służba informacyjna, Roosevelt zaziębił się tak, iż z polecenia swego lekarza nie opuszczał w środę swego prywatnego mieszkania w Białym Domu.

Zgromadzenie Falangi.

Madryt, 30 grudnia. Pod przewodnictwem generała Franco zebrał się we wtorek wydział polityczny Falangi, aby wręczyć Caudillowi udzielona mu przez kongres kierowników prowincjonalnych złotą palmę, jako najwyższego odznaczenia Falangi. W ciągu posiedzenia minister Falangi Arreso podał do wiadomości politycznemu wydziałowi powzięte przez kongres kierowników prowincjonalnych uchwały.

Największy wulkan świata znów działa.

Madryt, 30 grudnia. Z Waszyngtonu donoszą, iż na wyspie Hawai 4000 metrów wysoki wulkan Mauna Loa od dnia 23 listopada podjął znowu swą działalność erupcyjną. Wulkan Mauna Loa uchodzi jako najwyższy na świecie i uważany był od szeregu lat za wygasły.

k/128/63

Wojna lotnicza w roku 1943.

Berlin, 30 grudnia. **W poglądzie na działanie i sukcesy lotnictwa niemieckiego pod napisem „wojna lotnicza w roku 1943“ pisze „Deutsche Allgemeine Zeitung“, że lotnictwo niemieckie sprawiło wielkie rozczarowanie wszelkim nadziejom aljantów i że sprostało ono wszelkim spotęgowanym wymaganiom sobie stawianym.**

Podczas kiedy na froncie wschodnim, tak pisze m. in. ten dziennik, związane były olbrzymie siły lotnictwa niemieckiego, sądzili aljanci, że osłabnie użycie lotnictwa niemieckiego na innych punktach frontu. Lotnictwo niemieckie jednak wręcz przeciwnie na niektórych terenach właśnie dopiero w roku ubiegłym rozwinąć potrafiło tak wielką aktywność, jakiej nie zanotowano dotąd, jak np. w czasie zwalczania aljanckiego tonażu okrętowego. Po omówieniu wyczynów militarnych lotnictwa przechodzi dziennik zkolei do wzmocnionej ofensywy powietrznej aljantów, po której — oczywiście daremnie spodziewali się oni rozstrzygającego zwrotu w wypadkach wojennych. Wola oporu w narodzie niemieckim spotęgowała się jeszcze na skutek tych ataków terorystycznych, a również niemiecka obrona przeciwlotnicza rozbudowywała się coraz silniej z miesiąca na miesiąc. Dostosowała się ona szybko i skutecznie do nowych warunków bojowych, tak, że aljanckie formacje bombowców nie mają już dziś odwagi nalatywać na obszar Rzeszy w czasie jasnych nocy księżycowych. Również i niemieckiemu przemysłowi zbrojeniowemu żadną miarą nie zaszkodziła aljancka ofensywa powietrzna, ale przeciwnie zdolność produkcji niemieckiego przemysłu zbrojeniowego wzrastała stale w roku ubiegłym.

W zakończeniu tego artykułu czytamy: „W stadjum rozwoju jest nowa broń, obronna i zaczepna, która tak wyraźny i dobitny wywrze skutek na dalszy rozwój wypadków wojennych na korzyść osi niemieckiej i sprawy europejskiej, że na progu nowego roku z największą ufnością i absolutną pewnością zwycięstwa spojrzeć możemy w przyszłość“.

Zagadkowe zniknięcie amerykańskich samolotów.

Sztokholm, 30 grudnia. Jak londyński korespondent pisma „Aftonbladet“ donosi, dwa amerykańskie czteromotorowe bombowce, tak zwane „latające twierdze“, zaginęły w sposób zagadkowy po ataku na Rzeszę Niemiecką.

Obie maszyny po przelocie nad Anglją wezwały angielską stację radjową, aby im wobec złego stanu pogody podały pozycje, z których mogliby lądować na wolnem od mgły lotnisku. Celem towarzyszenia tym maszynom, polecono dwom maszynom „Spitfire“ wystartować, które jednak nie znalazły samolotów amerykańskich. Maszyny nie wylądowały w Anglji i znikły bez śladu. Dotychczas nie znaleziono żadnych szczątków tych samolotów.

Nowe źródła ropy naftowej w Anatolji.

Ankara, 30 grudnia. W miejscowości Belu Pecatli w środkowej Anatolii odkryto dwa nowe źródła naftowe. W Anatolji już dawniej stwierdzono istnienie pokładów nafty. Leżą one jednak głównie w południowo-wschodniej i wschodniej Anatolji i stanowią przedłużenie złóż naftowych w Mossulu względnie na Kaukazie.

Niezwykle ciężkie walki na Wschodzie.

Potyczki morskie w rejonie zatoki Biskajskiej.

Berlin, 30 grudnia. **Naczelna komenda niemieckich sił zbrojnych komunikuje z głównej kwatery Führera w dniu 29 grudnia:**

Na północ od Kirowogradu wojska nasze, mimo uporczywego oporu nieprzyjacielskiego, zdobyły szturmem kilka miejscowości i w niespodziewanym wypadzie rozbiły oddziały sowieckie na pozycjach przygotowawczych.

W rejonie Żytomierza nieprzyjaciel wzmógł swe ataki. W ciężkich walkach powstrzymano jego czołówki zaczepne na południowy wschód od Żytomierza. Dalej na północ załamały się wszystkie ataki sowieckie.

Łącznie zniszczono 41 czołgów nieprzyjacielskich.

Bolszewicy po silnem przygotowaniu artyleryjskiem oraz licznemi czołgami przystąpili wczoraj do ataku także na odcinku Korostenia. Zacięte walki są w toku.

Koło Witebska w dalszym ciągu udaremniono wszystkie próby przełamania, podejmowane przez nieprzyjaciela, natychmiast wdrożone przeciwuderzenia wyparły bolszewików po uporczywych walkach w kilku punktach włamania.

W południowych Włoszech dzień przebiegł spokojnie z wyjątkiem bezskutecznego ataku nieprzyjacielskiego na północ od Venafro.

W dniu wczorajszym 26 ciężkich bombowców północno-amerykańskich pod osłoną myśliwców dokonało wypadów w rejon Włoch północnych. W walkach powietrznych strącono 20 bombowców, a dwa dalsze zestrzelono ogniem artylerji przeciwlotniczej lotnictwa. 4 niemieckie samoloty myśliwskie zaginęły, ich piloci zdołali się jednak uratować, wyskakując na spadochronach.

U zachodniego wybrzeża włoskiego zniszczono dwa północno-amerykańskie samoloty myśliwskie.

W godzinach rannych dnia 28 grudnia próbowali Anglicy przeprowadzić akcję oddziałów specjalnych przeciwko wyspie Seroq, leżącej w Kanale La Manche. Załamała się ona jeszcze na gęstych polach minowych wybrzeża, na którem nieprzyjaciel podczas swego pospiesznego odwrotu pozostawił zabitych.

W rejonie morskim zatoki Biskajskiej miały miejsce w czasie od 27 do 29 grudnia potyczki pomiędzy niemieckiemi kontrtorpedowcami oraz torpedowcami a lekkiemi jednostkami brytyjskiej marynarki wojennej. Własne i nieprzyjacielskie lotnictwo nieustannie ingerowało w operacjach. W toku uporczywych walk po obydwóch stronach powstały uszkodzenia.

Podczas ubiegłej nocy kilka brytyjskich samolotów przeprowadziło loty nękające nad zachodnim rejonem Rzeszy.

Rozwój wypadków usuwa w cień rząd brytyjski

Genewa, 30 grudnia. **Wprawdzie Eden w świetnych frazesach określił przed Izbą Gmin brytyjską politykę zagraniczną od Moskwy do Kairu i Teheranu, jednak, jak daleko mija się rzeczywistość z jego słowami — zapytuje angielski tygodnik „Tribune“. Co oznaczają układy z Rosją Sowiecką, Chinami i Stanami Zjednoczonemi w związku z mową Edena, a jeszcze więcej z polityką Churchilla? Mowa Edena oznacza koniec pewnej epoki w brytyjskiej polityce zagranicznej, a mianowicie nietylko polityki zagranicznej Chamberlaina, ale także polityki uprawianej przez Churchilla i Edena od roku 1940.**

Eden zaprzeczył także ostatniemu uroczystemu oświadczeniu „faktycznego zastępcy premjera“ Smutsa, a jego polityka jest dzisiaj nacechowana oportunizmem, charakteryzującym wiele wyczynów politycznych Edena. Nowa linja nie ma w sobie żadnych cech pozwalających wnioskować o istnieniu prawdziwego i zdolnego kierownika, natomiast jest jedynie dziełem takiego ministra spraw zagranicznych, który jedynie usiłuje dotrzymać kroku biegowi wypadków. **Eden przeocza fakt, że powszechnie w Europie panuje nastrój za nową rzeczywistością.** Nowa generacja szuka nowego świata i nie jest skłonna ani do ustępstw ani do kompromisów.

Nie powinno być niespodzianką dla nikogo, że brytyjskie ministerstwo spraw zagranicznych lub rząd kierowany przez Churchilla nie są zdolne do liczenia się z tym nowym objawem. **Ten nowy ruch oprócz klasy robotniczej obejmuje robotników wiejskich i rolników oraz stan średni.** Równocześnie to nowe zjawisko ma głęboko sięgające podłoże społeczne. Tym wszystkim nowym warunkom polityki zagranicznej nie może sprostać rząd konserwatywny ani w większości konserwatywny parlament, które nie pozostawiają Anglji innego wyboru, jak tylko postępowanie śladami polityki Stanów Zjednoczonych lub Rosji Sowieckiej. Wypadki szły w zbyt szybkiem tempie, aby rząd Churchilla przez uznanie Tito lub przez takie konferencje jak teherańska lub moskiewska mógł im dotrzymać kroku.

Warunki życiowe zagranicznych sił roboczych.

Berlin, 30 grudnia. Od chwili wybuchu wojny Rzesza w coraz większej mierze zatrudnia zagraniczne siły robocze. Celem zagwarantowania wszelkich wymogów organizacyjnych, a przedewszystkiem zdrowotnych dla pracowników zagranicznych, utworzono wielkie obozy przejściowe, których ilość wzrosła dzisiaj do liczby 46-ciu.

Niemiecki generalny pełnomocnik dla spraw pracy Sauckel wprowadził bieżącą kontrolę stanu obozów przejściowych. Gospodarcze prowadzenie obozów przekazano niemieckiemu frontowi pracy. Pomieszczenia wspólne w obozach są wystarczające i gustownie wyposażone. Znajdują się tam nawet ozdoby ścienne, radjo, a niejednokrotnie nawet scena. W kuchni, o ile możności uwzględnia się specjalne wymagania zagranicznych pracowników, tak, iż zdołano wprowadzić w życie postulat kuchni narodowej. W obozie przejściowym, obejmującym 21 baraków oraz odpowiednią ilość zabudowań administracyjnych i gospodarczych, pomieścić można każdorazowo 1.600—2.000 sił roboczych.

Nowe bombardowanie Rzymu.

Rzym, 30 grudnia. **Nieprzyjacielskie samoloty bojowe zrzuciły w dniu 28 grudnia około południa — jak donosi „Tribuna“ — wielkokalibrowe bomby na przedmiejskie dzielnice Rzymu.**

W dzielnicy mieszkaniowej Garbatella, położonej niedaleko bazyliki San Paolo Fuori le Mura, zawaliło się kilka domów, przyczem było wielu zabitych i rannych. Przy Via Appia Nuova, w pobliżu miejscowości Travertino, padło ofiarą ataku kilka osób. Koło Centocelle, na wschód od miasta, kilka osób zostało trafionych odłamkami bomb. Około 50 osób zostało rannych ogniem karabinów maszynowych. W Petralata, na północny wschód od centrum miasta, wskutek zawalenia się domu zostały liczne osoby zabite lub ranne.

Zjawienie się angielsko-amerykańskich samolotów bojowych nad Rzymem zostało w Mieście Watykańskiem natychmiast zauważone, jak donosi „Tribuna“. Papież Pius XII, podobnie jak we wszystkich dotychczasowych wypadkach ataków powietrznych na Rzym, udał się do okna swego gabinetu pracy, aby obserwować lot atakujących samolotów. Papież polecił złożyć sobie sprawozdanie o szkodach, wyrządzonych przez bombowce w Rzymie.

Japoński atak powietrzny na Finschhafen.

Tokio, 30 grudnia. Lotnictwo marynarki japońskiej, jak donoszą z pewnej bazy japońskiej na południowym Pacyfiku, dokonało w nocy na 28 grudnia niespodziewanego ataku na lotnisko w Finschhafen i spowodowało tam pożary. Wszystkie samoloty powróciły w nieuszkodzonym stanie do swej bazy

Były prezydent Boliwji wyemigrował.

Madryt, 30 grudnia. Usunięty prezydent państwa Boliwji Penaranda oświadczył w porcie chilijskim Arica, według nadeszłej stamtąd wiadomości, że nie podpisał swej rezygnacji. Wyraził on swoją szczególną wdzięczność wobec chilijskich przedstawicieli dyplomatycznych w La Paz, ponieważ ambasador chilijski Benjamin Cohen i attache wojskowy Wiktor Bimstein dopomogli mu do opuszczenia Boliwji. Należy dodać, że Cohen i Bimstein są żydami.

Gwałtowne burze na wybrzeżu Portugalji.

Lizbona, 30 grudnia. W ostatnich dniach wybrzeże portugalskie nawiedziły ciężkie burze, które bardzo utrudniły żeglugę okrętową. Statki przeznaczone do Portugalji przybyły przeważnie z jedno lub kilkudniowem opóźnieniem. Statki rybackie nie mogły wogóle wypłynąć na morze. U wjazdu do Porto mniejszy portugalski parowiec towarowy najechał na dno, jednak holowniki ratownicze zdołały go oswobodzić. Równocześnie w całej Portugalji nastąpił silny spadek temperatury.

Minister spraw zagranicznych Costarici oświadczył — według doniesienia agencji Reutera — iż Costarica zgodnie z poleceniem doradczego komitetu doraźnego dla obrony politycznej kontynentu południowo-amerykańskiego nie uzna nowego rządu boliwijskiego.

W noc Sylwestrową.

Hrabia Tarski nałożył monokl i z sceptycznem skrzywieniem ust rozglądał się po dancingowym lokalu.

— Chyba djabli mnie tutaj przynieśli — mruknął pod nosem.

Stary człowiek. Podolanin. Dawny miljoner. Był on jednym z najbardziej znanych i najbardziej wytwornych wielkich panów doby przeszłej. Epikurejczyk i — ach — jak niepotrzebny w epoce, która nie rozumie tego typu ludzi. Obecnie tacy wielcy panowie są przeżytkami. Zrujnowani i wyrzuceni poza nawias życia, nigdzie nie umieją znaleźć sobie kąta. Nigdzie nie czują się dobrze.

— Młodzież teraźniejsza nie umie się bawić — zauważył, wskazując ruchem głowy na ziewającą od ucha do ucha młodą osobę, owiniętą w liljowo-różowe tiule.

I dodał:

— Myśmy hulali...

Mecenas, niewiele młodszy, uśmiechnął się i rzekł:

— Znamy to powiedzonko. Hrabia zawsze patrzy wstecz. A we wstecznej parspektywie lat, a szczególniej w perspektywie naszej własnej wybujałej młodości, wszystko co było dawniej wydaje się nam bez porównania barwniejsze, lepsze, piękniejsze... Ale czy tak było istotnie...

I po odejściu Tarskiego opowiedział nam pewien epizod z życia hrabia, którego był naocznym świadkiem.

— — — — — — — —

A działo się przed pięćdziesięciu laty, w noc sylwestrową

W gabinecie restauracyjnym — jednej z najdroższych i najwykwintniejszych jadłodajni tego kresowego miasta — atmosfera zdawała się być wesoła. Przez ściany, z oddali, dochodziły nas dźwięki wybornej orkiestry. Grano cygańskie tańce.

Olbrzymie srebrne półmiski z ostrygami, z kurczętami, ze szparagami opróżnione zostały niebawem. Szampan lał się strugami. Korki strzelały na wiwat.

Nikt tak wspaniale, jak hrabia Tarski, nie umiał podejmować zaproszonych przez siebie współbiesiadników.

A było nas ośmioro.

Trzy panie i pięciu panów.

Po zwykłem i niezbyt głośnem powitaniu Nowego Roku (Tarski nie lubił „tradycyjnych szopek“ — jak mówił) zabrano się do deseru.

A cały wybór najprzedniejszych zagranicznych owoców: ananasów, winogron, fig, mandarynek piętrzył się na kryształowych podstawkach, tonących w powodzi purpurowych róż, rozsianych hojną ręką po całym obrusie i specjalnie sprowadzonych z Nicei.

Tarski, zawsze wytworny i jakby z igły zdjęty w swym fraku — obstalowanym w Wiedniu, powstał po dłuższej chwili od stołu i zasiadł do pianina. Po kilku efektownych akordach, gdyż był wytrawnym wirtuozem, zaczął, ni stąd ni zowąd, wystukiwać jednym palcem drugą część pogrzebowego marsza Szopena.

A piękny był wówczas jak młody bóg.

— Widać to po nim jeszcze i teraz — wtrąciła jedna ze słuchaczek — Antinous, Apollo. Ta głowa imperatora. Te rasowe kończyny. Rzadko się spotyka równie wspaniałą sylwetkę. Wielki pan całą gębą. Ten człowiek musiał być swego czasu do szaleństwa kochany...

— Rozmaicie bywało — machnął ręką mecenas. — O gustach kobiet trudno jest dyskutować. W każdym razie czarnooka Ada — jedna z najposażniejszych panien na Ukrainie — była już od dawna pod jego urokiem. Odpalała bezlitośnie starających się o jej rękę młodzieńców i — ku wielkiej rozpaczy rodziny — włóczyła się za Tarskim jak ogon za kometą. A był już wtedy od siedmiu lat żonaty. Teraz również ruchami kotki powstała od stołu i wsparta łokciem o pianino, nuciła półgłosem wystukiwaną przez hrabiego melodję:

Na atłasie piękna, cicha
ręce trzyma w krzyż,
przez sen do mnie się uśmiecha...
Ach! Ty już nie śnisz!

A głos miała niski, kontraltowy i niezwykle rzewny.

— Dajcież spokój! Przestańcie! Kakofonja nie do wytrzymania. Tam cyganie. Tu nie wiadomo co — zatykała sobie dłońmi uszy księżna Teresa, jedna z wielkich pań galicyjskich.

Po chwili wskoczyła na stół i ze zręcznością zawodowej baletnicy zaczęła wytańcowywać jakieś fantastyczne *pas* pomiędzy rozstawionemi na obrusie deserowemi talerzykami, różami i nawpół wypróżnionemi kieliszkami szampana.

Jej klasycznie piękne nogi pozwalały na takie wybryki i były jakby rewanżem za niewdzięczną twarz z rozpłaszczonym nosem i z zagadkowo-pustym wyrazem oczu.

— „Nieudany sfinks“ — mówiono o niej.

Ale czy nieudany? Liczyła adoratorów na tuziny.

Komarnicki i Staś nie spuszczali z niej oka. Obaj zahipnotyzowani przez perwersyjną tancerkę. Obaj zakochani. Obaj świata poza nią nie widzieli — lecz mnie osobiście — znacznie więcej interesowała wspaniała hrabina Tarska.

Cud kobieta.

W pozie na wpół leżącej — z tym złocistym kaskiem zaczesanych po grecku włosów — spoczywała na otomanie i z zapamiętaniem, właściwym tylko ludziom, zakochanym na śmierć i życie, wpatrywała się w pochylonego nad nią Michała S.

Otulona w purpurowy płaszcz podbity gronostajami, z brylantową gwiazdą nad czołem, wyglądała jak królowa, jak niedostępne bóstwo.

A jednak była dostępna. Pod spojrzeniem Michała drżała z wrażenia i zdawała się nic nie widzieć, nic nie słyszeć z tego co się dzieje wokoło niej.

A dziwnym trafem ten Michał S. był jakby sobowtórem Tarskiego. Ten sam typ urody. Ten sam wyniosły wzrost. Te same rysy twarzy, ale może mniej wyrafinowane, mniej — że tak powiem — europejskie. Azją zalatywało od niego. Było w nim coś dzikiego, coś niepokojącego, coś nie dającego się wytłumaczyć, ani określić. Miłość w jego ramionach musiała być obłędem i temu zapewne przypisywać należy czar, który tak bez pamięci przyciągał hrabinę.

Odwzajemniał się jej.

Oboje pożerali się wzrokiem.

A romans tych dwojga znany nam był już od tygodni.

Czy Tarski coś wiedział? Czy się czegoś domyślał? Nie wiadomo. W każdym bądź razie niczem nie zdradzał, że mu ta czuła para w czemkolwiek przeszkadza, przeciwnie. Zawsze i wszędzie zapraszał Michała. Wprost narzucał go żonie. Zdawało się, że sam również żyć bez tego człowieka nie może...

— Śmieszna sytuacja — zauważono.

— Ale wierzajcie mi państwo — mówił dalej mecenas — że hrabia Tarski nigdy nie był śmiesznym w swem mężowskiem zaślepieniu. Nikt z nas nie byłby się odważył powiedzieć, że był zbyt tolerancyjnym i wygodnym mężem.

I opowiadał dalej:

— Po pewnym czasie Tarski powstał od pianina i podszedł do lustra. Poprawił krawat, wyjął zeń brylantową szpilkę i zabawiał się kreśleniem na szkle bezmyślnych deseni i serc przebitych strzałami.

A nie wiem czy był istotnie pijany, czy też udawał pijanego, lecz przesadnie chwiejnym krokiem zbliżył się do stołu, nalał sobie pełen kieliszek szampana i pochylając się w stronę żony, rzekł:

— Piję za zdrowie takich, którzy się czują szczęśliwi. A krótka to chwila...

— Nie tak znów krótka jakby się zdawało — zaśmiała się księżna Teresa.

I zeskakując ze stołu w wyciągnięte ramiona Komarnickiego, przytuliła się do niego całem ciałem.

— Trzeba się nam już zabierać — westchnęła Ada, podchodząc do okna i uchylając ciężką draperję. — Niedługo świtać zacznie.

No i po chwili wyszliśmy wszyscy z restauracji na powietrze.

Ostry przymrozek schwycił nas za gardła. Gdzieś daleko na zegarowej wieży wybiła czwarta godzina. A noc była jasna, księżycowa.

— Filip — huknął Tarski na swego stangreta.

Podjechał momentalnie.

Cóż za wspaniałe rysaki. Cóż za elegancki lekki powozik. Najpiękniejszy ekwipaż z całej okolicy.

Michał S. momentalnie rzucił się do drzwiczek i podając rękę hrabinie, sadowił ją w pojeździe.

Poczem nisko pochylony otulał jej nogi baranicą. A długo to trwało. Może nieco za długo.

Nagle ujrzałem rewolwer w ręku Tarskiego, lecz zanim mogłem zrozumieć co się dzieje i zapobiec nieszczęściu, huknął strzał.

Piorun.

Skamienieliśmy z przerażenia. — A Michał S. z przestrzeloną czaszką, potoczył się martwy pod koła powozu.

HAZET.

Kącik szachowy.

Nr. 1. (62).

(Dr. K.), Kraków, 30 grudnia 1943.

Adolf Anderssen.

(St.) Największym z pośród dawnych mistrzów niemieckich był Adolf Anderssen, jeden z najsilniejszych szachistów świata. Jeszcze dzisiaj powtarzanie jego partyj, nacechowanych wielką przebojowością i świetnemi, głęboko pomyślanemi kombinacjami, stanowi ucztę duchową dla szachisty.

Adolf Anderssen urodził się 6 lipca 1818 r. we Wrocławiu, gdzie także skończył gimnazjum i uniwersytet. Przez szereg lat był nauczycielem domowym na Pomorzu, a od r. 1851 do końca życia — profesorem matematyki w gimnazjum we Wrocławiu. Przez całe życie pozostał kawalerem; zmarł we Wrocławiu 13 marca 1879 r.

Jako 9-letni chłopak nauczył się grać w szachy od swego ojca, który wkrótce potem nie mógł mu już sprostać. Także wszystkich kolegów szkolnych zwyciężał Anderssen bez większych trudności. Z młodzieńczym zapałem studjował dostępną mu literaturę szachową, zwłaszcza podręczniki Allgaiera i Philidora. Później, będąc na uniwersytecie, odwiedzał stale kawiarnie wrocławskie, w których grano w szachy. W walce z tamtejszymi matadorami, do których należał m. in. późniejszy mistrz Harrwitz, szkolił się Anderssen coraz bardziej.

Obok praktycznej gry w szachy, studjował także teoretyczne końcówki Araba Stamma. To zainteresowanie doprowadziło go do własnej twórczości na tem polu. W 1842 r. wydał swoje „Zadania dla szachisty“, które spotkały się z wielkiem uznaniem i zwróciły uwagę świata szachowego na 24-letniego autora. Jego sława, jako twórcy problemów, wyprzedziła jego dojrzałość, jako mistrza w grze praktycznej. W późniejszych latach potykał się już ze sławnemi wielkościami szachowemi, jak np. z Bledowem, v. d. Lassa i Mayetem. Najsilniejszy wpływ na Anderssena wywarł Ludwik Bledow, duchowy przywódca berlińskiej szkoły szachowej, który w 1845 r. odwiedził Wrocław. W pięciu partjach z Anderssenem zwyciężył Bledow cztery razy a raz zremisował. Bledow zachęcił Anderssena do studiowania sławnych partyj pojedynkowych między Labourdonnais'em a Mac Donnellem, które wówczas uchodziły za szczyt umiejętności szachowej. Anderssen oświadczył, że z tych studjów wyniósł bardzo wiele. W 1848 r. stoczył pojedynek z Harrwitzem. Spotkanie zakończyło się nierozegraną, w stosunku 5:5. Wszystkie te partje były bardzo żywe i nacechowane prawdziwym duchem bojowym, ale brakowało im jeszcze potężnej siły, połączonej z ostrożnem planowaniem, jaka znamionowała partje Anderssena w kilka lat później.

Decydujący zwrot w karjerze szachowej Anderssena przyniósł rok 1851. Na pierwszy wielki turniej międzynarodowy, zorganizowany przez szachistów angielskich z okazji londyńskiej wystawy światowej, wysłało Berlińskie Towarzystwo Szachowe Anderssena, jako swojego przedstawiciela. Po dłuższym treningu z najlepszymi graczami berlińskimi, pojechał Anderssen w doskonałej formie do Londynu. Regulamin turnieju przewidywał, że każdy z pośród 16 uczestników stoczy pojedynek z jednym przeciwnikiem; przegrywający odpadał od dalszych rozgrywek. Anderssen pokonał w pierwszem spotkaniu Łotysza Kieseritzky'ego, a w drugiem — Węgra Szena. W trzeciej rundzie spotkali się Anderssen i mistrz angielski Staunton. Ich pojedynek stanowił sensację turnieju i zakończył się zwycięstwem Niemca, w stosunku 4:1. W ostatniej rundzie pokonał Anderssen, po zaciętej walce, Anglika Wyvilla w stosunku 4:2, dzięki czemu zdobył pierwszą nagrodę. W latach 1851—1858 był Anderssen mistrzem świata. W 1858 roku przegrał Anderssen pojedynek z mistrzem amerykańskim Morphym, w stosunku +2—7=2, a w 1866 r. z mistrzem austrjackim Steinitzem, w stosunku +6—8.

*

Adolfa Anderssena nie należy mieszać z duńskim mistrzem Erikiem Andersenem, który zmarł w 1938 r., przeżywszy 33 lata.

Partja Nr. 161.

Białe: Harrwitz — Czarne: Anderssen

Angielska.

1.	e2—e4	e7—e5	
2.	Sg1—f3	Sb8—c6	
3.	c2—c3	d7—d5	
4.	Gf1—b5	d5×e4	
5.	Sf3×e5	Hd8—d5	
6.	Hd1—a4	Sg8—e7	
7.	f2—f4	e4×f3	
8.	Se5×f3	Gc8—e6	
9.	0—0	0—0	
10.	d2—d4	Hd5—h5	
11.	c3—c4!	Ge6—g4	
12.	d4—d5	Se7—f5	
13.	Gc1—f4	Gf8—c5+	
14.	Kg1—h1	Sc6—e7	
15.	b2—b4	Gc5—d4	
16.	Sf3×d4	Sf5×d4	
17.	Sb1—c3	Fc8—b8	
18.	Gf4—e3	Sd4×b5	
19.	Sc3×b5	a7—a6	
20.	Sb5×c7!	Kb8×c7	
21.	d5—d6+	Kc7×d6	
22.	Ge3—f4+	Kd6—e6	
23	Wa1—e1+	Gg4—e2	
24.	Wf1—f2	Se7—f5	
25.	We1×e2+	Ke6—f6	
26.	Gf4—e5+	Kf6—g6	
27.	g2—g4	Hh5×g4	
28	Wf2—g2		

Czarne poddały.

Końcówka konkursowa Nr. 162.

Białe: Kh3, He1, We7, Gb2, Sc6. Czarne: Kh8, Hc3, Wb5, Ga1: piony: b6, d3, d6, e6, f3, h5 (5+10=15).

Jaka jest najkrótsza droga białych do zwycięstwa?

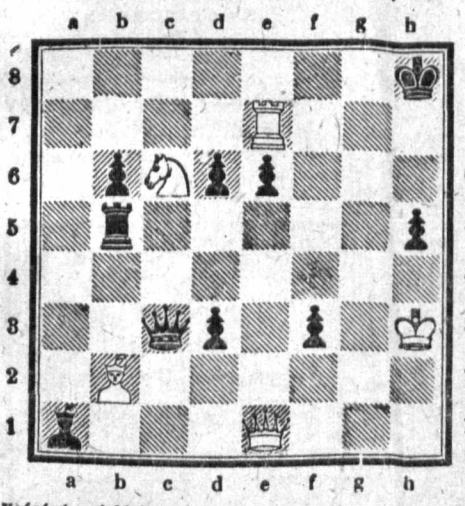

Końcówkę, jakiej diagram powyżej zamieszczamy, nadesłał nam p. mgr. Henryk Głuś (Dobczyce, ul. Mostowa 9), przeznaczając równocześnie za jej 100%-towe rozwiązanie do rozlosowania ładne minjaturowe szachy problemowe. Rozwiązanie, jak już nadmieniliśmy, musi być 100%-towe, t. zn. winno obejmować wszystkie warjanty, wypływające z pierwszego posunięcia. Termin nadsyłania rozwiązań upływa 12 stycznia.

Partja Nr. 163.

Białe: Rosenthal — Czarne: Anderssen

Angielska.

1.	e2—e4	e7—e5	
2.	Sg1—f3	Sb8—c6	
3.	c2—c3	f7—f5	
4	d2—d4	f5×e4	
5.	Sf3×e5	Sg8—f6	
6.	Gc1—g5	Gf8—e7	
7.	Gf1—b5	0—0	
8.	Hd1—b3+	d7—d5	
9.	Se5×c6	b7×c6	
10	Gb5×c6	Gc8—e6	
11	Gc6×a8	Hd8×a8	
12.	Sb1—d2	Ge7—d6	
13.	h2—h3	Sf6—h5	
14.	Gg5—e3	Sh5—f4	
15	Ge3×f4	Gd6×f4	
16	0—0—0?	a7—a5	
17.	a2—a3?	a5—a4	
18	Hb3—a2	Ha8—a6	
19.	Wh1—e1	c7—c5	
20.	c3—c4	c5×d4	
21.	Kc1—b1	d5×c4	
22.	We1×e4	Ge6—f5	
23.	Kb1—a1	Gf4×d2	
24.	We4×d4	Gf5—e6	
25.	Wd4×d2	c4—c3	
26	Wd2—d6	Ha6×d6	
27.	Wd1×d6	Ge6×a2	
28.	Ka1×a2	Wf8×f2	
29	Ka2—b1	Wf2×b2+	
30.	Kb1—a1	Wb2×g2	
31.	Wd6—c6	Wg2—g3	
32	h3—h4	h7—h5	
33.	Ka1—b1	Wg3—g4	

Białe poddały.

Zachowanie się podczas alarmu lotniczego.

Kraków, 30 grudnia. Obrona przeciwlotnicza nakłada na każdego szereg obowiązków, których bezwzględne przestrzeganie jest nieodzownem nietylko z uwagi na dobro jednostki, lecz także na bezpieczeństwo ogółu.

By w razie nalotu nieprzyjacielskiego stawić czoło niebezpieczeństwu, należy już przedtem poczynić szereg przygotowań. W pierwszym rzędzie należy postarać się o to, by **wszystkie pomieszczenia w obrębie domu byby zawsze dostępne.** W wypadku alarmu lotniczego mają być otwarte drzwi wejściowe do domów, drzwi strychowe, dalej wejścia do ogrodów, położonych koło domów i t. p. **Również przegrody na strychach, o ile nie zostały usunięte lub dostosowane do celów mieszkaniowych, mają być niezamknięte.** Należy baczyć, by dojścia do strychów, piwnic i innych części domu nie były zastawione i by dostęp do nich był możliwy. W czasie alarmu lotniczego należy wszystkie mieszkania otworzyć. O ileby to było niemożliwem, np. z powodu nieobecności właściciela, należy klucze od mieszkania dokładnie oznaczyć i wręczyć komendantowi domu lub jego zastępcy. **W budynkach, w których niema komendanta, należy klucze oddać wyznaczonemu w tym celu organowi obrony przeciwlotniczej.** Klucze te mają mieć zawsze przy sobie organa obrony, wyznaczone do obchodu domów i pilnowania, by skutki nalotu zostały w zarodku stłumione. Do obcych mieszkań należy w czasie nieobecności właściciela wchodzić — o ile to jest możliwe — **w towarzystwie drugiej osoby.** W razie wydalania się z mieszkania na czas dłuższy, należy nawet w okresie niealarmowym oddawać klucze mieszkania sąsiadowi, dozorcy domu lub komendantowi, by na wypadek alarmu umożliwić dostanie się do mieszkania.

Przeprowadzane ustawicznie kontrole zaciemnień wykazały, że mieszkańcy nie doceniają jeszcze wartości tego środka obronnego. Znaną jest rzeczą, że orjentacja lotników nieprzyjacielskich lecących wśród ciemnej nocy jest bardzo trudna i że każde lekkomyślne niezaciemnienie światła umożliwia wrogowi odszukanie celu. Należy pamiętać, że przez niezaciemnienie ściąga się uwagę nieprzyjaciela nie tylko na siebie, lecz i na swoje otoczenie, narażając całe ulice i dzielnice na skutki nalotu. **Z tego też powodu władze tępić będą każde lekkomyślne niezaciemnienie w sposób bezwzględny i stanowczy.**

Należy również często sprawdzać od zewnątrz, czy środki zaciemnienia działają nienagannie, czy nie są podarte i czy nie przepuszczają światła po bokach. Zaciemnienie tylko wtedy jest skuteczne, jeżeli żadnego światła nie przepuszcza, nieraz bowiem nawet drobna szpara przepuszczająca światło może zwrócić uwagę wroga. Oczywistą jest rzeczą, że w tym wypadku okna położone na tyłach domu są równie ważne, jak okna wychodzące na ulicę.

Jak starać się o duplikat karty rozpoznawczej?

(tp) **Kraków, 30 grudnia. W związku z licznemi wypadkami zgubienia, utraty lub zmiany kart rozpoznawczych, podajemy szereg przepisów, dotyczących tej kwestji.**

Nieważne są karty rozpoznawcze, w których brak jest fotografji, odcisków palców, właściwego wpisu lub pieczęci służbowych, albo też gdy stan fotografji czy odcisku palca nie pozwala na dokładne rozpoznanie właściciela tego dowodu, względnie gdy wpisy lub pieczęcie stały się nieczytelne.

Władza wystawiająca kartę rozpoznawczą może ją odebrać i nakazać właścicielowi złożenie nowego podania, jeżeli doszło do jej wiadomości, że wystawiono ją na podstawie fałszywych założeń lub że zawiera nieprawdziwe dane, albo uległa unieważnieniu wskutek zniszczeniu. Również i policja upoważniona jest do odebrania posiadaczowi takiego rodzaju karty. O odebraniu rozstrzyga urząd wystawiający, właściwy do wystawiania nowych kart według miejsca zamieszkania lub pobytu osoby, obowiązanej do posadania powyższego dowodu.

W wypadku, gdy dane na karcie stały się nieprawdziwe wskutek zmiany nazwiska, adresu, zawodu itp., posiadacz jej winien przedłożyć kartę urzędowi wystawiającemu, celem dokonania zmian, względnie wystawienia nowej karty. Zmiany zamieszkania potwierdza urząd meldunkowy.

W razie zgubienia lub utraty karty właściciel jej jest obowiązany zgłosić to natychmiast pisemnie lub ustnie w najbliższym urzędzie, przyjmującym podania, z przedstawieniem swych dokładnych personalij oraz bliższych okoliczności, dotyczących utraty (zgubienia lub kradzieży) karty. Na żądanie urzędu wystawiającego właściciel zgubionej karty musi złożyć na to zaręczenie w miejsce przysięgi; dopiero wówczas otrzymuje on kartę rozpoznawczą na podstawie starej kartoteki lub nowego postępowania, które należy przeprowadzić.

Z działalności zakładu dla ociemniałych.

(tp) **Lwów, 30 grudnia. Wielkiem dobrodziejstwem dla nieszczęśliwych dzieci, pozbawionych najcenniejszego daru Bożego — wzroku, jest zakład dla ociemniałych we Lwowie. Mieści się on w obszernym, dwupiętrowym budynku, którego drugie piętro zajmuje szkoła, a pozostałe sale przeznaczone są dla bursy.**

W chwili obecnej korzysta z opieki zakładu 37 dzieci w różnym wieku, w tem 16 narodowości polskiej. Dzieci pobierają naukę z zakresu 7 klas szkoły powszechnej, a ponadto kształcą się w śpiewie i muzyce, a więc w grze na organach, fortepianie i skrzypcach. Kształcenia dopełniają książki beletrystyczne i naukowe o specjalnym wypukłym alfabecie dla niewidomych, w które suto zaopatrzona jest bibljoteka zakładu.

Z pośród dzieci jedne są niewidome od urodzenia. To dziedzicznie obciążone dzieci pijaków, względnie osób wenerycznie chorych, u drugich natomiast utrata wzroku spowodowana została przez nieszczęśliwe wypadki (zabawa z niewypałem granatu czy pocisku), wskutek braku dostatecznego nadzoru i opieki rodziców.

Przed wojną były tu czynne warsztaty, szkolące fachowych rękodzielników, specjalnie z zakresu koszykarstwa. Ozdobne, oryginalne koszyki, wykonane ręką niewidomego artysty, cieszyły się ogromnym popytem na rynku zbytu. Zakład rozbrzmiewał wówczas nieustannym rytmem pracy, drżał wprost w posadach od wesołych okrzyków, koncertów wokalnych i muzycznych.

Warunki wojenne sparaliżowały w znacznym stopniu pulsującą żywotność zakładu, ale jego szczytna służba, niosąca światło i radość biednym kalekom nie ustaje i przy zmianie warunków osiągnie więcej jak pewne zmów należyty poziom.

KRONIKA

GRUDZIEŃ 30 Czwartek

Dziś: Eugeniusza
Jutro: Sylwestra pap.

*

Dziś obowiązuje zaciemnienie od g. 16.30 do 7.00

Szczęśliwego „Nowego Roku“ swoim Czytelnikom życzą

Redakcja i Administracja.

*

Następny numer „Gońca Krakowskiego“ ukaże się w poniedziałek, 3 stycznia.

Oznaczenie zakładów handlu detalicznego w Gen. Gub.

(tp) **Kraków**, 30 grudnia. Zgodnie z zarządzeniem Głównego Wydziału Gospodarki w Rządzie Gen. Gub., sklepy detaliczne — dopuszczone do sprzedaży artykułów codziennej potrzeby objętych gospodarką — muszą posiadać odpowiednie pozwolenie, wywieszone na widocznem miejscu i zaopatrzone w pieczęć urzędową oraz podpis starosty powiatowego, względnie miejskiego (Urząd Gospodarki).

Na wspomnianem pozwoleniu musi być wymieniona grupa towarów objętych gospodarowaniem, które może sprzedawać odnośny zakład. Objęte gospodarką wspomniane produkty mogą być wydawane przez odnośny sklep detaliczny w zamian za urzędowe dowody, uprawniające do nabycia tych towarów (karty nabycia, karty zapotrzebowania, marki nabycia, punkty). W dowodach urzędowych musi być wymieniony zakład handlu detalicznego, upoważniony do wydania odnośnej ilości towarów.

Przydział smarów w Generalnem Gubernatorstwie.

(tp) **Kraków**, 30 grudnia. Jak już donosiliśmy niedawno, przydział smarów w Generalnem Gubernatorstwie od 1 stycznia 1944 r. opierać się będzie na zmienionych zasadach. Zgodnie z zarządzeniem odnośnych władz wszyscy odbiorcy zostali podzieleni na trzy grupy. Do pierwszej grupy zaliczono odbiorców z miesięcznem zużyciem nie przekraczającem 25 kg smarów. Do drugiej grupy zaliczono tych odbiorców, których zużycie smarów waha się między 25 a 1000 kg. Trzecią grupę stanowią odbiorcy smarów o miesięcznem zużyciu, przekraczającem 1000 kg.

Przydziały dla pierwszej grupy dokonuje starosta powiatowy. Przydziały dla drugiej grupy dokonuje Wydział Gospodarki odnośnego Okręgu. Odbiorcy trzeciej grupy zaopatrują się w przydziały w Urzędzie Gospodarowania Olejami Mineralnemi bezpośrednio.

Poranek muzyczny w Filharmonji

Kraków, 31 grudnia. W dniu 2 stycznia 1944 roku odbędzie się w sali kameralnej (niebieska sala) Filharmonji G. G. poranek muzyczny, którego wykonawcami będą pp.: Mieczysława Czyżekowa (fortepian), Władysław Wochniak (skrzypce), Józef Madeja (klarnet) i Jan Rakowski (altówka).

Na program koncertu składają się następujące utwory: Schumanna — Baśnie; Brahmsa — Sonata; C. M. v. Webera — Concertino F-moll; Mozarta — Koncert na klarnet i Trio Es-dur.

Początek koncertu o godzinie 11 przedpołudniem.

Kronika żałobna.

(fem) **Kraków**, 30 grudnia. W ostatnich dniach zmarli w Krakowie. **Helena Romana Irkowska**, lat 65; **Marja Nowak**, lat 84, wdowa po organiście; **Gabrjela Stolfowa**, lat 66; **Wincenty Krzyształowicz**, lat 65, emer. naczelnik Dyrekcji Kolej.; **Andrzej Sitko**, lat 70, rolnik, **Agnieszka Skowroń**, lat 41, służąca; **Stanisław Langer**, lat 35; **Piotr Wróbel**, lat 43, woźnica u Sióstr Szarytek; **Irena Bujak**, ur 1943; **Anna Głończyk**, ur. 1943; **Gabrjela Dembowska**, lat 30, ekspedjentka; **Eugeniusz Nitsch**, lat 68, adwokat; **Regina Chmiel**, lat 80, wdowa po kolejarzu; **Michał Orliński**, lat 75, emer. kolejowy.

Nowy Rok — nowe nadzieje.

Kraków, 30 grudnia.

(tp) *Z chwilą abdykacji Starego Roku na rzecz Nowego Króla Czasu łączy się przedewszystkiem bilans z okresu 12 miesięcy.*

I co dziwne, w bilansie tym uwzględniamy tylko rzeczy ujemne i złe, które musimy naprawić w roku przyszłym, lub których musimy się wystrzegać. Objaw ten nie jest spowodowany rzeczywistemi wydarzeniami zeszłego okresu, lecz wyłącznie nowemi, optymistycznemi nadziejami na przyszłość. Przyszłość bowiem zawsze widzimy w barwach jaśniejszych. Nastawienie to bardzo często wzmacnia naszą wolę i potęguje przebojowość, mającą nas utrzymać na powierzchni życia przez nowych 12 miesięcy.

Z dniem 1 stycznia połączony jest również szereg nowych postanowień. Bo np. zwolennik alkoholu właśnie od tego dnia postanawia sobie nie wziąć więcej ani kropli wódki do ust. Złodziej ma zamiar wkroczyć na drogę poprawy i uczciwego życia, karciarz przyrzeka nie grać już w tym roku w karty itp. Takich przykładów można podać mnóstwo. I każdy z przyrzekających przekonany jest o tem, że przyrzeczenia dotrzyma.

Po przyrzeczeniach idą prośby. Ludzie utożsamiają Nowy Rok z dobrotliwą osobą, która na prawo i lewo sypie darami i łaskami. I tak np. lekarz prosi o więcej pacjentów, nie licząc się z tem, że ogromne ich rzesze równocześnie proszą Nowy Rok o oddalenie wszelkich chorób i dolegliwości fizycznych. Grabarz wzdycha o pomnożenie liczby umrzyków w Nowym Roku, a każdy z nas ma przecież nadzieję, że szczęśliwie przebrnie przez te 360 dni i wywinie się szczęśliwie z pod łopaty grabarza. Paskarz pragnie jak najdłużej wojny, bo dzięki swym lukratywnym interesom tyje i może pomnożyć swój majątek, gdy tymczasem szerokie, spauperyzowane masy tęsknią do okresu pokojowego. Już samo zestawienie tych najróżnorodniejszych próśb dowodzi, że niepodobna wszystkim zadość uczynić. — Stąd też można wyciągnąć nowy wniosek, że Nowy Rok nie może być łaskawszy od starego. No, ale nadzieja też coś warta!

Nowy Rok powinien nas przedewszystkiem usposobić do wniknięcia w siebie i zastanowienia się — czy i cośmy dotychczas zrobili dla drugich. Przyznajmy się szczerze, może niepotrzebnie szczerbiliśmy sławę bliźniemu. Czy nie było takich sposobności, w których mogliśmy małym kosztem pomóc potrzebującemu. Uderzmy się w piersi, jakże często nie wykazaliśmy odrobiny dobrej woli, by komuś ułatwić, ulżyć i pomóc. Niechże nadchodzący Nowy Rok będzie punktem zwrotnym w naszem dotychczasowem postępowaniu. Bądźmy odtąd więcej uczynni i przychylni względem drugich, a wówczas niejedne przykre warunki życiowe i wojenne wydadzą nam się łagodniejsze.

W kilku wierszach.

W Adenie krążą — jak podaje tamtejszy korespondent „Timesa“ — pochodzące ze źródeł prywatnych pogłoski, w myśl których król Yemenu Iman Yahyd od dnia 12 grudnia ma być poważnie chory.

*

Wielkie tureckie zgromadzenie narodowe przyjęło wczoraj wniosek rządu w sprawie przyznania dla celów obrony kraju nadzwyczajnego kredytu w sumie 130 miljonów funtów tureckich.

*

Po przyjęciu sprawozdania ministra skarbu dra Totha, zatwierdził rząd chorwacki budżet na rok 1944. Minister skarbu wyraził przekonanie, iż będzie możliwem utrzymanie równowagi przewidzianej w preliminarzu.

*

Prezydent Roosevelt podał do wiadomości — jak z Waszyngtonu donosi brytyjska służba informacyjna — że generał-porucznik Jacob Devers mianowany został dowódcą sił amerykańskich na morzu Śródziemnem. Ponadto Roosevelt podał do wiadomości nominacje generała-majora Jimmy Doolittle na dowódcę 8-mej amerykańskiej floty powietrznej, stacjonowanej w Wielkiej Brytanji.

*

Jak donosi agencja Reutera z anglo-amerykańskiej głównej kwatery na Nowej Gwinei, wysunięte amerykańskie oddziały rozpoznawcze musiały się wycofać z rejonu Arave na Nowej Brytanji pod wpływem kontrataków japońskich.

*

Minister marynarki Knox przyznał we wtorek na konferencji prasowej, iż koło Cap Gloucester (Nowa Brytanja) lotnictwo japońskie zatopiło kontrtorpedowiec amerykański oraz transportowiec przybrzeżny.

*

W orędziu skierowanem pod adresem wojska, premjer australijski Curtin podkreślił — jak donosi „Times“ z Canberry — iż ubiegły rok dla Australji i armji jej był rokiem poświęceń, a niejednokrotnie również śmiertelnego boju. Przedewszystkiem na Nowej Gwinei żołnierze australijscy musieli walczyć w warunkach nieznanych dotychczas w żadnej wojnie.

*

Po wizycie złożonej przez bawiącego obecnie w Madrycie Amar Uchena (Marokko hiszpańskie) hiszpańskiemu ministrowi spraw zagranicznych, generał Franco przyjął na audjencji dostojnika marokańskiego.

*

W związku z oddaniem ruin Ortony, pisze londyński „Times“, że „sukces“ anglo-amerykanów jest typowym przykładem niesłychanych wysiłków, dokonanych na terenie Włoch, celem osiągnięcia jedynie bardzo nikłych wyników. Odstąpienie miasta przez Niemców bynajmniej nie otwiera żadnych wielkich perspektyw.

*

Jak donosi agencja Reutera z Rio de Janeiro, przed kilku dniami, na wysokości Maranhao, były statek norweski, poj. 15 000 ton, płynący pod flagą angielską, został zatopiony przez niemiecką łódź podwodną. Nazwy statku nie podano.

*

W Lainse, w pow. Dorpat, odbyło się w Święta Bożego Narodzenia poświęcenie kościoła ewangielickiego, który w miejsce zniszczonego przez bolszewików kościoła, został znowu odbudowany, jako jedna z pierwszych tego rodzaju świątyń. Poświęcenia dokonał biskup estońskiego kościoła ewangelickiego, prof. dr. Koep.

*

Jak podano w Londynie urzędowo do wiadomości, admirał sir Betrram Ramsey mianowany został głównodowodzącym anglo-amerykańskich sił zbrojnych pod generałem Eisenhowerem, zaś marszałek lotnictwa, sir Trafford Leigh-Mallory, głównodowodzącym sił lotniczych pod Eisenhowerem.

*

31 samolotów nieprzyjacielskich z formacji, składającej się z 50 maszyn, zestrzeliły japońskie siły zbrojne dnia 28 bm. nad Rabaulem — jak donosi cesarska główna kwatera. Siedem z tych zestrzeleń jeszcze nie zostało potwierdzonych. Japońskie straty wynoszą tylko 3 samoloty.

*

Turecki minister spraw zagranicznych Menemencoglu złożył z okazji zebrania się grupy parlamentarnej partji ludowej oświadczenie w sprawie położenia zagranicznego w ostatnich dwu tygodniach.

FILMY

8—16 mm w dużym wyborze

SPRZEDAŻ — ZAMIANA

„MARCO"

Warszawa — Plac Trzech Krzyży 13. Telefon 857-40.

Wysyłka za zaliczeniem pocztowym.

OBRAZY

sprzedaż — kupno — ocena

H. GRZYBOWSKA

KRAKÓW, Zwierzyniecka 14.

SKŁAD MEBLI

BRACIA

K. Z. SZCZUREK

sypialnie, jadalnie, gabinety, kuchnie i meble biurowe.

KRAKÓW, STOLARSKA 7, I. p.

Tel. 161-05. Konto: Kommerzialbank Kraków, Nr. 5211.

KAPCE

śniegowce (generałki), kalosze pantofelki — poleca Firma „SZCZEPKO - TOŃKO" — Kraków, Hala Targowa 22. 376

Szkoła jazdy samochodowej

ZYGMUNT ŁASZCZ

KRAKAU, GERTRUDENSTRASSE 14.

Telefon 141-21.

Wpisy na kurs styczniowy codziennie w sekretarjacie od godz. 9—14.

MEBLE

poleca

WYTWÓRNIA MEBLI M. WOJTALA

KRAKÓW

Adolf Hitler-Platz Nr. 9.

Naprawia bez śladu uszkodzoną garderobę

TKALNIA SZTUCZNA

KRAKÓW, UL. STAROWIŚLNA Nr. 43.

MEBLE

Kraków, Stradom 16

KSIĄŻKI

Kupuje — płaci najlepsze ceny

ANTYKWARJAT „ADAM"

Kraków, Szpitalna 16 i Szpitalna 5.

W SALONIE SZTUKI

A. WAWRZECKIEGO

KRAKÓW, ULICA WIŚLNA Nr. 9.

największy wybór dzieł sztuki — najprzystępniejsze ceny.

„Centrokomis"

Kraków, ul. Grodzka 9.

Poleca w dużym wyborze, — ceny okazyjne. Piękne modele futer, garderoby damskiej, męskiej, lisów, dywanów, kilimów, narzut, kryształów porcelany, patefonów, płyt, praktyczne i wartościowe upominki gwiazdkowe i noworoczne.

Sprzedaż

Maszynę do szycia, piękną, tanio sprzedam. Kraków, Bożego Ciała 31/7.

Firma **St. Chwilkowski,** Zakład zegarmistrzowski pod Arkadami, Kraków, Krakowska 1, poleca: biżuterję, wyroby srebrne i różne praktyczne upominki oraz wykonuje wszelkie naprawy zegarków

Płyty niemieckie, polskie w dużym wyborze, lekkiej poważnej muzyki, Gigli, Kiepura, Fogg, Dan, Faliszewski, Kolędy, Królewna Śnieżka, ludowe piosenki, mazurki, sprzedam codziennie 9—18, niedziela 9.30—11.30. Kraków, Mogilska 8, m. 6. 2557

Patefon dwusprężynowy z płytami — sprzedam. Kraków, Bożego Ciała 31/7.

Zegarmistrz-jubiler C. Chwilkowski, Kraków, Florjańska 3. Sprzedaż, kupno, zlecenia. 1374

Patefon elektryczny markowy, sprzedam. Kraków, Długa 23, sklep dywanów.

Łóżko z siatką i wkładem z włósia, oraz nocną szafkę, lustro — tanio sprzedam. Kraków, Szlak 17, m. 5, II. p.

Futro męskie na tęższego, nutrje, kołnierz wydra, w pierwszorzędnym stanie, okazyjnie sprzedam. Kraków, Szlak 17, m. 5, II. p. 2644

Pierwszorzędne pianino — sprzedam. Kraków, ul. Łokietka 12a, m. 5.

Singera — „Simanco" pierwszorzędna maszyna, w luksusowej szafce orzechowej, do sprzedania. Kraków, ul. Lwowska 20, m. 6. 2763

Lodówki nowoczesne „Alasca", kuchenna i sklepowa, do sprzedania. Kraków, św. Sebastjana 16/28, prawa ofic. II. p. ganek. 2769

Wózek dziecięcy głęboki, na łożyskach kulkowych, pokrycie na kołdry (brokat), wsyp i puch, kołnierzyki męskie białe i kolorowe Nr. 38, 39, 40, 41, 42, mankiety do męskich koszul zefirowe miękkie, jesionka męska, buty cholewy męskie Nr. 42, sprzeda: Kraków, Krzywa 13/11, II. p. ganek. 2815

Futro sealskinowe, ładne, modne, niedrogie, oraz futro damskie kryte. Kraków, Michałowskiego 2, m. 7. 2816

Futro nutrje francuskie modne, oraz nutrje prawdziwe. Kraków, Michałowskiego 2, m. 7. 2817

Wierzch na futro marengo, sprzedam. Kraków, Długa 7/6. 2016

Sprzedam dywan piękny, zegar stojący, obrazy, serwantkę, kredensy, szafy, łóżka, siatki, materace. Kraków, Krakowska 35, sklep mebli. 2036

Maszynę, krytą, Singera, mało używaną, piękną, tanio sprzedam: Kraków Kielecka 30, przecznica Mogilskiej, dzwonek dozorcy 2042

Dywan 3×4, piękny, płaszcz, **kurtka,** koszule męskie, zegarek Omega, płaszcz damski, lornetka, żelazko ektr. krawieckie, do sprzedania. Wiadomość: Kraków, Dietla 83/17, of., oglądać do godz. 12.

Patefon nowoczesny, oraz płyty taneczne, okazyjnie sprzedam. Kraków, Kalwaryjska 6/5. 3462k

Sprzedam okazyjnie walizkową maszynę do pisania, w dobrym stanie. Kraków, Krowoderska 55/4. 2662

Sprzedam okazyjnie **sealskiny** i lisa srebrnego. Kraków, Krowoderska 55/4.

Do sprzedania futro perskie, oraz męskie. Kraków, Krowoderska 55/4. 2667

Kołnierz futrzany z klapami, sprzedam. Kraków, Długa 7/6. 2760

Maszyna Singera, **kryta, do sprzedania.** Kraków, Obopólna 16. 2808

Okazyjnie futro na kangurach, na niskiego, sprzedam. Kraków, Krowoderska 19, m. 6a. 2874

Lisa srebrnego, **okazyjnie** sprzedam. Kraków, Dietla 83/7. 2883

Reitki (spodnie), **sprzedam. Kraków,** Dietla 83/7. 2884

Świtka bunda na podszewce, na niskiego, szczupłego, do nabycia w Domu Komisowym, Kraków, Starowiślna 18. 2910

Firanki do gabinetu, ręcznej roboty, sprzedam. Kraków, Długa 32/8. 2909

Patefon szafkowy, elektryczny w oryg. wykonaniu, stan b. dobry, sprzedam. Kraków, Długa 32/8. 2908

„His master voice", walizkowy patefon, sprzedam. Kraków, Długa 32/8. 2907

Kapce zakopiańskie, sprzedam: Kraków, św. Wawrzyńca 16/22, I. p., ofic. 2551

Spód chomiki, płaszcz damski, zimowy z kołnierzem kangurowym, kilim 1.50×2, sprzeda Kraków, Zamenhofa 7, m. 1a.

Maszynę krytą Singera sprzedam tanio, z powodu wyjazdu. Kraków, św. Jana 3, m. 8, III. p. 2687

Maszynę krytą Singera, z pudełkiem tańszą, sprzedam okazyjnie tanio. Kraków, Krakowska 39, m. 73, I. p., oficyny.

Wózek dla lalki, „Autko", luksusowy, sprzedam. Kraków, św. Sebastjana 16, m. 28, prawa ofic., II. p., ganek. 2692

Futro męskie, spód tasmany, jesionkę męską, pierwszorzędny stan, tanio sprzeda Kraków, Kochanowskiego 2/2. 2742

Futro sealskinowe, piękne, luźne, błam piżmowce, kołnierz futrzany szopy, sprzeda Kraków, Kochanowskiego 2/2. 2743

Ubranie męskie, ciemne, kurtkę futrzaną z kapuzą, bardzo ciepłą, sprzedam Kraków, Kielecka 30, dozorca. 2791

Buty z cholewami 41 i 43, rajtki ciemne, sukienkę w krateczkę i czarną popołudniową sprzedam Kraków, ul. Tarłowska 3/4 (przecznica Zwierzynieckiej). 2792

Fortepiany, pianina — sprzedaż, kupno, zamiana. Skład Fortepianów Heleny Smolarskiej, Kraków, Sławkowska 4. 2319

Sprzedajemy tanio używane ubrania, płaszcze, bieliznę pościelową, koce, firanki, kilimy, oraz inne ładne rzeczy. Kraków, św. Krzyża 7. Sklep. 2320

Patefon elektryczny zmieniający dziesięć płyt oraz pojedyńczy, okazyjnie sprzedam. Kraków, Florjańska 15, m. 4 — godzina dowolna. 2322

Pieski ratlerki, dwa, stary i młody, sprzedam. Kraków, Wielopole 16/1.

Karakułowe futro, na średnią osobę, sprzedam okazyjnie. Kraków, Siemiradzkiego 25/15, III. p., między 13—16.

Otomanę, tapczan, łóżka, sprzeda Kraków, św. Marka 19, róg Florjańskiej. Sklep tapicerski. 2345

Wielki wybór ubrań, futer damskich, męskich, płaszczy zimowych, jesionek, fotoaparatów, kryształów, kilimów, bielizny damskiej (kompletów), męskiej, pościelowej, firanek. Ceny niewysokie — poleca Komis, Kraków, Adolf-Hitler-Platz 12, w podworcu. 2427

Sprzedaż — kupno. Kraków, Długa 32, ubrań, płaszczy, bucików. 2428

Futro męskie, piżmaki, kołnierz wydra, oraz nutrjety, kołnierz karakuł., pierwszorzędny stan i gatunek, sprzeda Komis, Kraków, Starowiślna 50. 2444

Duży wybór płaszczy męskich i damskich, kostjumów, ubrań, bucików męskich, damskich, marynarki, kamizelki, swetry, futra, znajdziesz w Sklepie Komisowym, Kraków, Krakowska 36. 2515

Buty oficerskie 43, 42, 41, narciarskie 34, 37, 40, sportowe buciki damskie zamsz granatowy 34, śniegowce popielate, na niski obcas 35, „Schwelkerta", sprzeda tanio Sklep, Kraków, Krakowska Nr. 36. 2518

Patefon elektryczny, markowy, okazyjnie sprzedam. Kraków, Krakowska 5/7.

2 szafy i toaletę, sprzedam. Kraków, Krakowska 26/2. 2684

Ubranie męskie oraz kurtkę ciepłą, okazyjnie zaraz sprzedam. Kraków, ul. Kalwaryjska 6, m. 5. 2961

Plandeka 10 m², **wąż parciany** 20 m, lewar samochodowy, waga apteczna, większa i mniejsza, odkurzacz elektryczny, mikroskop, niwelator bez wziernika, lornetki pryzmatyczne i teatralne, sprzeda tanio Sklep Komisowy, Kraków, ul. Krakowska 36. 2517

Futro damskie, kryte, popielate, brązowe i granat, średnie rozmiary, kożuszek damski, krótki, kamizelka futrzana, pelerynka z lisa żółtego i skānek, do sprzedania okazyjnie. Sklep, Kraków, Krakowska 36. 2519

Futro męskie, jasne, sportowe, na tasmanach, oraz czarne, na nutriach z kołnierzem wydrą brązową, na średniego pana, futro na piżmakach, sprzeda tanio Sklep, Kraków, Krakowska 36. 2520

Harmonia, pianówka, 120 basów, harmonia guziczkowa, 8 basów „Liliput", Honera, pierwszorzędna, skrzypce piękne, „Steiner", patefon walizkowy i elektryczny „Paillard'a", okazyjnie sprzeda Sklep, Kraków, Krakowska 36. 2521

Kołdrę puchową, ładną, mało używaną, sprzeda Kraków, św. Marka 19, róg Florjańskiej. Sklep tapicerski. 2533

Maszyny do liczenia (Arytmometr) amerykański i szwedzki, oraz do pisania (kontowania) „Remington", mod. 20. sprzedam. Oferty reflektantów: Goniec Krak., Kraków, „Nr. 2536".

Drzwi dwustronne, pokojowe brama wysoka, do sprzedania. Wiadomość: Kraków-Podgórze, Wita Stwosza 21/6. 2566

Tapczany, dwu- i jedno-osobowe, materace włósienne, sprzedaje Wesołowski, Kraków, św. Marka 16. 2572

Rusztowanie wiszące kompletne, w dobrym stanie, sprzedam. Wiadomość: Kraków-Podgórze, Wita Stwosza 21/6. 2573

Serwis porcelanowy „Ćmielów", komplet 131 sztuk, do sprzedania. Wiadomość: Centrala szczotek, Kraków, Starowiślna 10. 2661

Farby chemiczne, ugry, ultramaryna, biel cynkowa, szkło wodne, szelak namiastek i inne chemikalia, dostarcza: Friedrich Martin, Krakau, Hauptstrasse 30 (Sławkowska), tel. 213-17. 2669

Szafę kombinowaną, tapczan, stolik do kart, różne meble, okazyjnie sprzeda Hala Meblowa, Kraków, Grodzka 59.

Jadalnię, sypialnię, nowoczesne, piękne meble, sprzeda Hala Meblowa, Kraków, Grodzka 59. 2671

Śniegowce wysokie 37, niskie 36, buty narciarskie 38, włóczkę białą angorę, spodnie narciarskie, damskie i błam futrzany, sprzedam. Kraków, Bednarska 20, m. 8, oficyny. 2672

Futro sealskinowe i brązowe „brabanty" luźne, pelerynkę futrzaną, jesionkę ciemną i ubranie na średniego, sprzedam. Kraków, Bednarska 20/8, oficyna.

Futro źrebce francuskie, kolor „beige", na szczupłą osobę, sprzeda: Kraków, Przemyska 4/1. 2679

Młyńskie maszyny — **kamienie,** turbiny wodne wykład do jagielników, kamieni perlaków, siatki młyńskie, spinacze pas., curt., elewator, śruby klamry workowe oraz wszelkie artykuły młyńskie poleca Eugenjusz Pałaszewski, Warszawa, Poznańska 38/3. 3452k

Worki, sienniki, **płótno krawieckie,** czarne do zaciemnienia, kolorowe na obicia, chodniki, makaty, torby gospodarcze i dziecięce, teczki, oraz drobną galanterję, poleca Jamroż, Kraków, ul. Grodzka 28/30. 2666k

Uwaga Kupcy z Prowincji! **Wysyłamy** za zaliczeniem: zeszyty, przybory szkolne, artykuły biurowe, tapety, ceraty, makaty, pocztówki, baterje, latarki, pudełka impregnowane, zabawki, okładki celofanowe do Kart rozpoznawczych, F-a „Dan", Warszawa, Elektoralna 14. 2954k

Dywany perskie, krajowe, kilimy, wszelkie tkaniny sprzedaje, kupuje Firma Łapczyński, Kraków, Bracka 6. 3055k

Galanterja. Wysyłamy za pobraniem. „Elteha", Warszawa, Rynkowa 11/180. Cenniki na żądanie. 3210k

Motory gazowe, ropowe i do młockarń, walce młyńskie, postawy pojedyncze i podwójne, do odstąpienia. E. Pałaszewski, Warszawa, Poznańska 38/3. 3303k

Wytwórnia toreb papierowych, sprzedaż papieru i szpagatu. J. Pogorzelska, Warszawa, Przechodnia 1, m. 4, tel. 304-09, w podwórzu, prawa oficyna, II. p. Prowincja za zaliczeniem. 3362k

Farby chemiczne, ugry, **ultramaryna,** biel cynkowa, szkło wodne, szelak namiastek i inne chemikalia, dostarcza Friedrich Martin, Krakau, Hauptstrasse 30 (Sławkowska), tel. 213-17. 8007

Kanarki, pierwszorzędne śpiewaki, importowane. Gołębie gospodarcze, ozdobno opasowe okazy, importowane. Psy rasowe, do tresury stróżowania, tępienia szczurów i nornic, sprzedaje stale Hodowla Drobiu Josef Apro, Kraków, Mazowiecka 130a. Na zapytanie znaczek dołączyć. 9655

Maszyny do pisania, liczenia, sprzedaż — kupno, Eugenjusz Drescher, Kraków ul. Sławkowska 6. Telefon 226-90 304

Płyty, piękne walce, tanga, foxtroty, polki, passodoble, rumby, z filmów, operetek sprzedam. Kraków-Dębniki, Zagrody 8/6. 750

Kostjum damski na watalinie, szlafrok jedwabny ciepły watowany i piecyk żelazny szamotowy, torebkę damską skórkową sprzedam Kraków, Dietla 65/6.

Firma jubilersko-zegarmistrzowska J. Gajewski, Kraków ul. Starowiślna 26 poleca biżuterję, różne praktyczne wyroby srebrne, oraz przyjmuje reperacje zegarków. 1096

Lampy i żelazka w najlepszym gatunku kupisz: Wytwórnia Świeczników Elektrycznych, Kraków, Krakowska 35.

Buty narciarskie, Nr. 38, łóżeczko dziecięce, do sprzedania. Kraków, Włóczków 2, m. 5. 1167

Wzmacniacz do patefonu i igły do zmieniaczy, sprzedam okazyjnie Kraków, ul. Czarnowiejska 15/1, parter. 1775

Ołówki Majewskiego, kredki, obsadki, stalówki, atrament, tusz, guma, lak, palety kalka itd. po najtańszych cenach. Prosimy żądać ofert. Sprzedaż tylko kupcom i spółdzielniom. Hurtownia Kupców Polskich Sp. z o. o. Kraków, Krupnicza 11, tel. 222-88. 1981

Kosmetyka, wody kwiatowe, kolońskie, perfumy, pudry, pasty do zębów, wazelina, gliceryna, kremy, szampony, szminki, pudry dla dzieci, sole do nóg itd. poleca po cenach oryginalnych tylko kupcom, drogerjom, aptekom, spółdzielniom Hurtownia Kupców Polskich, Kraków, Krupnicza 11, tel. 222-88. 1995

Maszyna krawiecka, oryg. Singer, tanio do sprzedania Kraków, Wielicka 21, gospodyni. 2563

Maszynę do szycia, oryg. Kaizer, tanio sprzedam Kraków, Tarnowskiego 7/8

Płaszcz męski, zimowy, na średniego, sprzedam. Kraków, Paulińska 18, m 2

Obrazy, dywany kilimy antyki meble porcelana Sprzedaż — kupno ocena Salon Obrazów i dzieł sztuki „Antyki" Kraków Stradom 18 tel 140 83 8108k

Abażury: Wytw „Fox" Kraków Sławkowska 30 3828k

Dywany, obrazy, sprzedaż, kupno, ocena: Kraków, Florjańska 8. 1149k

Porcelana komplet na 12 osób, okazyjnie do sprzedania. Kraków, Starowiślna 6, m. 8, godz. 10—17.

Szewskie przybory: **W. Cebula, Kraków,** Starowiślna 50. 1353k

Wilczury czarne, podpalane, dwumiesięczne, rodowodowe, Dog niemiecki, suka, 2-letnia, pręgowana, bernard, suka, settery szkockie i Foxterriery roczne, Foxterrier gładkowłosy, 5 mies. Psy czystorasowe, sprzeda Hodowla i Tresura Psów „Sokół", Wola Duchacka obok Krakowa, ul. Główna 91. Informacje: Kraków, Traugutta 20/1 1937k

Zamki błyskawiczne, grzebienie, szczotki, sznurowadła, korki do butelek, pasta do obuwia, sprzedaż fabryczna D/H. Kurowski, Warszawa, Plac Napoleona 9. 2137k

Hurtownia Kupców Polskich, Kraków, Krupnicza 11, tel. 222-88. Towary spożywczo-kolonjalne i gospodarcze, magazyn solno-zapałczany, ul. Warszawska 31a, tel. 222-89, magazyn ogólno-towarowy z bocznicą kolejową, ul. Prądnicka, tel. 222-95. Sprzedaż po cenach oryginalnych tylko kupcom, Spółdzielniom, drogerjom, perfumerjom, aptekom. — Dział I: Towary spożywcze, korzenie namiastki, herbaty i kawy namiastki, kostki buljonowe i przyprawy do zup, zupy różnych smaków, galaretki, budynie, kisiele, babki, soki, przyprawy do wódek, olejki do ciast itp. Dział II: Towary gospodarcze, mydła namiastki, proszki do prania i szorowania, pasta do butów i przyprawy do podłóg, barwniki, ultramaryna, muchołapki, lampy karbidowe, szczotki i miotły wszelkiego rodzaju, trzepaczki. Dział III: Kosmetyka wszelkiego rodzaju, perfumy, wody, pudry, wazeliny itp. Dział IV: Ołówki Majewskiego, kredki, stalówki, obsadki, atrament, tusze itd. Cenniki wysyłamy na każde życzenie. 1980

Ubranie męskie ciemne w bardzo dobrym stanie na średniego mężczyznę, oraz kapce dziecięce na 2—4 lat sprzedam. Kraków, Augustjańska 18, m. 7.

Dwa płaszcze na futra męskie używane w dobrym stanie sprzedam, Kraków, Długa 50/5, od 9—11. 3414k

Sprzedam kołdrę dziecięcą, 3—5-tej. Kraków, Batorego 22/5. 3415k

Łóżeczko dziecięce sprzedam. Kraków, Łazarza 9, m. 3, parter. 3416k

Książki naukowe, powieści, sztuka, malarstwo do sprzedania. Na prowincję spisy, cenniki. Zgłoszenia: Kraków, ul. Smoleńsk 21/2. 3417k

Ubranie popielate, stan dobry, na średniego mężczyznę do sprzedania. Kraków, Smoleńsk 21/2. 3418k

Pinczer olbrzymi, biały lokowaty, 3-letni, silnie zbudowany, ostry, czujny, niedostępny, poza tem posłuszny, miły, tresowany, jako pies pokojowy nieoceniony, sprzeda Hodowla „Sokół", Kraków, Traugutta 20/1. 3419k

Gilzy, bibułki, baterje, kalendarze. Prowincja zaliczeniem. St. Sokołowski, — Warszawa Skórzana 6. 3420k

Fryzjerskie przybory, „Wichry", komplety do trwałej ondulacji, fony siatki, wsuwki „Permit" żelazka i inne. Prowincja zaliczenie. Kobyliński i Perczyński, Warszawa, Chmielna 44-4.

Siatki damskie jedwabne, kordonkowe, włosiane, wsuwki oraz artykuły fryzjerskie. Hurt. Kobyliński i Perczyński, — Warszawa, Chmielna 44, m. 4.

Sypialnię jasną, pierwszorzędną, siatki, sprzedam. Kraków, Dolnych Młynów 9/15.

Fortepian pełno pancerny, krótki 7¼ oktawy, sprzedam. Kraków, Starowiślna 68, m. 4. 2196

Maszynkę repasacyjną, typ „Vitos", sprzedam okazyjnie. Kraków, Botaniczna 6, m. 15. 2199

Buty z cholewami Nr. 43—44, sprzedam. Kraków, Starowiślna 68/4. 2200

Młocarnię Clayton, 1100 mm, sprzedam. Zgłoszenia: Biuro Ogłoszeń, Kraków, ul. Sienna 12, dla E. K. 2220

Tapczan nowoczesny jedno- i dwuosobowy, sprzedam Kraków Meiselsa 8/4

Sprzęt rybacki — pełne komplety haczyków żyłek, wędziska bambusowe płótna rybackie w wielkim wyborze. Cenniki wysyłamy Prowincja za zaliczeniem. — Warszawa. Próżna 10 Inż. Sikorski.

Dywany, obrazy, okazyjnie kupisz Kraków, Florjańska 8 2630k

Za zaliczeniem także wysyłamy sznurowadła i wszelką galanterję. Warszawa, Marszałkowska 102, pokój 10, I piętro Meżyńska. 2632k

Pudełka impregnowane do tłuszczów Ceny fabryczne. J. Zaniewicki. Warszawa, Wspólna 14. Prowincja za zaliczeniem. 2895k

Kilimy sprzedaje, kupuje. Kraków, Długa 23 sklep. 2955k

Prowincja za zaliczeniem pocztowym. Po niskich cenach wstążki 3, 6 i 9 cm spinki mankietowe, mydełka krawieckie: Wardas, Dynów n./Przeworsk. 3112k

Olejne obrazy sprzedam Surma, Myślenice, Zakopiańska 28 3113k

Worki, sienniki, makatki, **sznurki** kolorowe, sznurek do bielizny, torby papierowe poleca Piotr Nosek, Kraków, Bożego Ciała 21. 3214k

Patefon elektryczny szafkowy, piękny ton, okazyjnie sprzedam. Kraków, Moniuszki 47/5, między 9—11. 3241k

Piec przenośny (angielka) prawie nowy, okazyjnie do sprzedania. Oglądać można między 8—9, Kraków, ul. Zaleskiego 1 Osiedle. Dozorca. 3242k

Patefon elektryczny zmieniacz z płytami, sprzedam. Kraków, Barska 15, m. 7.

Psy stróże, tresowane na atak, nie cofną się przed kijem lub strzałem, bezwzględnie ostre i czujne, oraz Dog pręgowany. Owczar węgierski „Kuwasz", Bernard, samce dwuletnie, sprzeda: Hodowla „Sokół", Wola Duchacka, Główna 91. Informacje: Kraków, Traugutta 20/1.

Jamniki rude karłowate, 4-mies., miłe, ładne — sprzeda Hodowla „Sokół" we Woli Duchackiej, Główna 91, 2 km za Krakowem. Informacje: Kraków, Traugutta 20/1. 3305k

Skrzynie różnej wielkości, stale na składzie. Biuro Handlowe, Kraków, Grodzka 6. Tel. 124-72. 3306k

Wirówka (centryfuga), do mleka, 400 l., okazyjnie do sprzedania. Wiadomość: Goniec Krak., Kraków, „Nr. 3329k".

Płyty — muzyka lekka i poważna, duży wybór — sprzedam. Kraków, Starowiślna 54, m. 20, od 15—18 tej. 3347k

Nowość! Mając patefon na korbkę, możesz mieć piękną muzykę zastosowując membranę elektryczną. Informacje Firma „Kontakt" Kraków Stradom 18

Sypialnię, szafę kombinowaną trójdzielną sprzeda Magazyn Mebli Kraków Kopernika 8 8754

Obrazy — sprzedaż, kupno, fachowa bezpłatna ocena Kraków Łobzowska 6 Salon obrazów 9264

Sypialnie, jadalnie, gabinety, kuchnie — okazyjnie Fa Bracia Szczurek Kraków Stolarska 7 9268

Łóżka polowe żelazne Szczurek Adam Kraków, Poselska 20 9269

Obrazy najlepszych artystów polskich Wawrzecki, Kraków, Wiślna 9 Sprzedaż ocena, kupno 39

Obrazy wybitnych artystów w wielkim wyborze najprzystępniejsze ceny: Wawrzecki, Kraków, Wiślna 9. Sprzedaż kupno, ocena. 40

PODZIĘKOWANIE

Wszystkim tym, którzy oddali ostatnią przysługę naszemu Najdroższemu Mężowi, Ojcu i Dziadziowi

ś. p.

Kasprowi GAMONIOWI

właścicielowi Zakładu pogrzebowego „Fumus" w Wieliczce

a w szczególności Przewielebnemu Duchowieństwu, Kolegom, Przyjaciołom i Znajomym Zmarłego.

Żona, Dzieci, Zięciowie i Wnuczka.

PODZIĘKOWANIE

Tym wszystkim, którzy oddali ostatnią przysługę naszej jedynej i najukochańszej córce ś. p.

IZABELLI

a zwłaszcza Przewielebnemu Duchowieństwu kościoła Marjackiego i Zakonu O. O. Reformatów, oraz tym, którzy wykonali ostatnie pienia żałobne, składamy tą drogą nasze starodawne „Bóg zapłać".

Stefan i Helena Proficowie.

Tanio sprzedamy ubrania, płaszcze, sukienki, porcelanę, kryształy, bieliznę, torebki, teki, dywany, obrazy, futra, lisy. Komis. Kraków, Grodzka 59.

Młyńskie maszyny, motory, turbiny, kamienie, czerpaki, śruby, siatki, wszelkie przybory młyńskie — Zakład Budowy Młynów, Kraków, Mazowiecka 35, telefon 102-44. 129

Grodzka 59, Komis poleca okazyjnie lisa srebrnego, pelerynkę z rudego lisa, sealskinowe futro, futra sportowe Komis, Kraków, Grodzka 59. 420

Kredensy kuchenne, sprzedam: Kraków, ul. Krakowska 26, w podwórku. 1244

Maszyny młyńskie i rolnicze, urządzenia młynów oraz motory dla celów młyńskich i rolniczych, poleca Fabryka Maszyn Młyńskich, Molitor, Kraków, św Wawrzyńca 26, tel. 131-18. 179

Fortepiany, pianina i wszelkie instrumenty muzyczne, poleca najtaniej Kwiatkowski, Kraków, Szpitalna 20/22.

Płyty patefonowe, taneczne, sprzedam. Kraków, Wielopole 10 BE WU. 1322

Sprzedajemy, reperujemy, kupujemy: patefony elektryczne, walizkowe, wraz z materjałem, fachowa naprawa żelazek kuchenek oraz wszelkich grzejników Radjofon, Kraków, św. Tomasza 21

Singera maszynę, krytą, mało używaną, sprzedam Kraków, Krakowska 14, sklep.

Maszyny „Singera", maszyny pisarskie, patefony, igły, płyty fotoaparaty, instrumenty muzyczne, walizki, teczki, obrazy, antyki — okazyjnie sprzedaje „Centrokomis", Kraków, Grodzka 9.

Srebrne, platerowe przedmioty, nakrycia stołowe, kryształy, szkło, porcelana, naczynia kuchenne, gospodarcze — najtaniej sprzedaje „Centrokomis", Kraków, Grodzka 9. 1528

Futra, lisy **srebrne, niebieskie,** rude, spody futrzane, kołnierze, wszelką garderobę damską, męską, dziecięcą, tanio sprzedaje „Centrokomis", — Kraków Grodzka 9 1529

Kilimy, dywany, **chodniki,** narzuty, linoleum, firanki, kapy, pościel, bielizna — najtaniej w „Centrokomisie", Kraków, Grodzka 9. 1530

Welony, oraz **wszelkie** artykuły ślubne Kraków, Starowiślna 37. Upinanie welonów na miejscu. 1648

Fortepiany, pianina poleca najtaniej: Świątek, Kraków, Starowiślna 12.

Patefon elektryczny, zmieniający 12 płyt i pojedyńczy, oba markowe, sprzedam okazyjnie b. tanio. Kraków, Czarnowiejska 15/1, parter. 1773

Płyty polskie, kolędy, tanga, walce i muzyka poważna, okazyjnie b. tanio do sprzedania. Kraków, Czarnowiejska 15/1, parter. 1774

Polecamy: ubrania, płaszcze, futra, lisy srebrne, dywany, chodniki, kryształy, patefony, obrazy i inne rzeczy. Komis, Kraków, Plac Dominikański 4. 1808

Maszyny do pisania, liczenia, **kasy** kontrolne, ogniotrwałe, rolki kuponowe — sprzedaż, kupno. Juljusz Hecker, Kraków, Limanowskiego 52, telefon 141-48

Maszynę „Singera", krytą, sprzeda Kraków, Krótka 10/1, przecznica św Filipa

Srebro stołowe na 6 lub 12 osób nieużywane, w pięknej kasecie, ostrza nierdzewne sprzedam tanio. Kraków, Zyblikiewicza 5, schody 9, drzwi 126, od godz. 1—6. 1878

Futerka królicze **dla dzieci** okazyjnie sprzeda sklep galanterji Kraków, Stradom 18. 1918

Kuchnię przenośną kaflową i piec pokojowy sprzedam Kraków, Meiselsa 5, róg Krakowskiej, Jachimowicz.

Używane różne piękne meble sprzedaje Hala Meblowa, Kraków, Grodzka 59.

Tapczany, otomany, łóżeczka polowe, fotel-łóżko, kanapa klubowa duża okazyjnie do sprzedania. Kraków, Stolarska 5, Pasaż Bielaka. 2038

Gabinet-pokój kombinowany, orzech kaukaski piękny nowoczesny sprzedam. Kraków, Adolf Hitler-Platz 39/4.

Futro z najlepszych łapek karakułowych, na wysoką, zgrabny fason, zaraz do sprzedania. Wiadomość: Kraków, Krakowska 1, pod Arkadami, sklep zegarmistrzowski. 2197

Maszynę „Singer", bębenkową, krytą, w pierwszorzędnym stanie, sprzedam Kraków, ul. Paulińska 3/4. 2316

Maszyna „Singer", bębenkowa, kryta, piękna, do sprzedania. Kraków, ul. Smoleńsk 22, m. 7 2315

Dłutka rzeźbiarskie do drzewa, różne, sortyment 200 sztuk, sprzeda „Krakowiaczek", Kraków, Florjańska 2. 2337

Narciarski kostjum, damski, kurtkę długą, na watalinie, ubranie męskie, ciemne, sprzedam Kraków, Starowiślna 86/3.

Futro perskie, damskie, cielaki, ciemny brąz, kołnierz futrzany, sprzedam tanio Kraków, Starowiślna 86/3. 2544

Patefon, 2 sprężynowy, walizkowy, dobrej marki, płyty taneczne, oraz adapter sprzedam tanio. Kraków, Starowiślna 86, m. 3. 2545

Patefon elektryczny, markowy, sprzedam. Oglądać od 12—2 i święta. Kraków ul Warszawska 7/27, parter. 2602

Patefon elektryczny z adapterem, oraz zmieniaczem płyt, sprzedam. Kraków, ul. Piłsudskiego 3/1 2603

Kapce zakopiańskie, Nr. 37, na nogę, popielate i białe, sprzedam. Kraków, Długa 7/6. 2761

Wózek głęboki, sportowy, wyprawkę, łóżeczko chromowe i z niklem, sprzedam Kraków, Zyblikiewicza 5/39. 2762

Harmonia „Settimio Soprani", 80 basów, reg. „Scholler" 120, zaraz do sprzedania. Kraków, Brzozowa 11/13. 1128

Okazyjnie i tanio futro do sprzedania, kołnierz wydra. Wiadomość: Kraków, ul. Topolowa 40/9, od godz. 9—12.

Maszyna do pisania, marki „Yost", bardzo korzystnie, do sprzedania. Zgłosz.: Goniec Krak., Kraków, „Nr. 1162".

NOVASCABIN

Bezbarwny, aromatyczny płyn do skróconego i wygodnego leczenia

świerzbu

NR REJ. 2058 CENA 1 FLAK. 9.— Zł

Do nabycia w aptekach i drogerjach

DR. A. WANDER S. A. KRAKÓW

PIECZĄTKI

GUMOWE wykonuje szybko J. Widliński, Kraków, Grodzka 28.

„CENTROKOMIS"

Kraków, ul. Grodzka 9

poleca

futra, lisy garderobę, oraz szereg innych praktycznych przedmiotów

Duży wybór — niskie ceny.

MEBLE

KRAKÓW, Starowiślna 35.

poleca Wytwórnia Mebli

OBRAZY DYWANY

kupno sprzedaż ocena

Kraków, Floriańska 8

DO BRYLANTÓW

lupy 6x, 8x, 10x, 12x, 20x, 30x karatomierz, uchwyt, Haka — wysyłam pocztą

KULIŃSKI ST.

WARSZAWA, UL. ZAMIENIECKA 18,

Telefon 10-58-68.

HURTOWNIA ARTYKUŁÓW KOSMETYCZNYCH

I. Mingelgrün Zarząd komisaryczny

KRAKÓW, KRAKOWSKA 21, m. 23

Telefon 176-02

HAK

Warszawa — Zielna 29

poleca hurtowo po cenach najniższych

wody kwiatowe, kolońskie, perfumy, kremy, szminki, pudry, róże, proszek pastę i mydełka do zębów, środki do golenia, wazelinę, glicerynę, brylantynę, proszki do prania i czyszczenia, klej i oliwę do rowerów — ultramarynę (1, 5, 10 dkg i 1 kg)

Pastę do obuwia „DOBROLIN"

i inne oraz

Barwniki do Tkanin

KOLORYT, WILBRA, OKOLIT

BARWINEK — FARBOL

Prowincja za zaliczeniem

CHEMICZNA PRALNIA I FARBIARNIA

BENEDYKTA GUGUŁY

Kraków, ulica Dwernickiego Nr. 5,

składa P. T. Klientom

Życzenia Noworoczne

Pracownia kołder i materacy

Mieczysław Włodarczyk

KRAKÓW, UL. STOLARSKA 6.

Przyjmuje wszelkie roboty i przeróbki po cenach przystępnych.

TAPCZANY

jedno i dwuosobowe

sprzedaje

Pracownia Tapicerska

Kraków, św. Sebastjana 33

STOEGER & CO G. m. b. H.

KRAKAU, BURGSTRASSE Nr. 36.

TEL. 146-68, 116-69.

EKSPEDYCJA-WYSYŁKI ZBIOROWE

Artykuły biurowe

Dostawy dla Władz, urzędów, biur i przedsiębiorstw ważnych ze względów wojskowych przeprowadza

Hurtownia „PIONIER"

KRAKÓW, Stolarska 9/I.

Telefon 220-42, czynne od 7.30—15.

Cennik gratis. Odwiedziny przedstawiciela na żądanie.

10000 SPÓŁDZIELNI W GENERALNYM GUBERNATORSTWIE STOI W SŁUŻBIE ZABEZPIECZENIA WYŻYWIENIA LUDNOŚCI

T. Pilewski (harmonja) K. Syska (jazz-refren) ulubieńcy publiczności występują w Nowy Rok, oraz w każdą niedzielę od godz. 11.30 do 2.30 popołudniu w Restauracji „ZA ROGIEM" KRAKÓW, UL. DIETLOWSKA Nr. 51.

Wysoki poziom pracy! FOTOGRAFIE Portrety, Serie zdjęć dzieci wykonuje „PRO-ARTE" — Kraków Floriańska 15.

Widokówki Tatr, Zakopanego z niemiecko-polskiemi napisami, hurtem tanio sprzeda: „KRAKOWIACZEK" KRAKÓW, UL. FLORJAŃSKA Nr. 2.

Tanio sprzedajemy wszelką garderobę: futra, lisy srebrne, niebieskie, pościel, bieliznę, kilimy, dywany, narzuty, walizki, teczki, obrazy, maszyny „Singera", maszyny pisarskie, patefony walizkowe, elektryczne, płyty, elektroluxy, porcelanę, kryształy, fotoaparaty, przedmioty domowego użytku, duży wybór okolicznościowych upominków. »Centrokomis« KRAKÓW, ulica Grodzka 9.

Tran.porty zbiorowe na Lwów, Warszawę — przewozy samochodowe, kolejowe, lokalne. P. WYSOCKI — Kraków, Florjańska 18 Telefon 175-71.

Szkoła jazdy samochodowej JANA SCHWENKA Kraków, Krupnicza 14, tel. 157-81. Początek najbliższego kursu dnia 3 stycznia 1944 r. Informacje i wpisy codziennie od godz. 15—17.

OBRAZY Najwybitniejszych malarzy polskich, oraz inne rzeczy — sprzeda KOMIS — Kraków Plac Dominikański 4.

EFEKTOWNE FOTOGRAFIE FOTO J. NEIDER Kraków, Karmelicka 21.

HODOWLA PSÓW RASOWYCH »SOKÓŁ« we Woli Duchackiej przy Krakowie, (ul. Główna 91) Biuro: Kraków, Traugutta 20/1. KUPNO — SPRZEDAŻ, TRESURA I HODOWLA PSÓW na racjonalnie urządzonej farmie, pod kierunkiem fachowców.

Agregat benzynowo-elektryczny, prąd stały, do oświetlenia światłem elektrycznym dworu, pensjonatu, młyna, tartaku, na 10 V 1½ Kw. z tablicą rozdzielczą i zegarami, kompletny ekonomiczny, świeci około 50 żarówek. Kompletne małe centralki elektryczne, do poruszania kołem wodnym, lub wiatrakiem, do oświetlenia willi, gospodarstw, mieszkań. Baterje oświetleniowe do centralek. Zakład Fabryczny, Kraków, ul. Wygoda 9, tel. 131-20. 1138

Wózek „Autko" Konkon, w bardzo dobrym stanie, do sprzedania. Kraków, Florjańska 49, m. 7. 1139

Buty narciarskie, Nr. 38, łóżeczko dziecięce, do sprzedania. Kraków, Włóczków 2, m. 5. 1167

Materace z włosia, trawy, sprzeda Kraków, św. Marka 19, róg Florjańskiej. Sklep tapicerski. 1170

Koc biały, 2.30×1.30, czysta wełna, tanio do sprzedania. Zgł.: Goniec Krak., Kraków, „Nr. 1191".

Sprzedam futro męskie, czarne, średni wzrost, nutrje, kołnierz wydra, oraz ubranie popielate, zimowe, na wysok. mężczyznę. Wiad.: Kraków, św. Sebastjana 29/9, oficyny, parter. 1223

Futro damskie, piżmaki, na watalinie, płaszcz damski, zimowy, w bardzo dobrym stanie, mało używane, sprzedam. Wiadomość: J. Nowak, Dobczyce, Rynek 16. 1232

Kożuch na wysokiego, stan dobry, okazyjnie sprzedam. Kraków, Długa 17/12, w podworcu. 1238

Zegarek złoty, męski, 3 kopertowy „Moser" i aparat fotograficzny „Ama" — sprzedam. Kraków, Miodowa 51, m. 6, godz. 13—17. 1253

Elektrotechniczne materjały Panelektra, Kraków, ul. Zwierzyniecka 12. Prowincja za zaliczeniem. 1258

Płaszcz damski, wełniany, na watalinie, z kołnierzem futrzanym, w bardzo dobrym stanie, na szczupłą osobę, oraz futro wierzchnie, trzechćwierciowe, astrachany, nieco podniszczone, sprzedam. Kraków, Kochanowskiego 28/3. 1279

Harmonja, 120 b. (2 registry) i na 24 b., w pierwszorzędnym stanie, do sprzedania. Kraków, Krzywa 5/9, od 12—13.

Fotel-łóżko, otomanę, łóżko polowe, sprzeda. Kraków, św. Marka 19, róg Florjańskiej. Sklep tapicerski. 1310

Na sprzedaż: jadalnia, orzech kaukazki, komplet z dywanem, obrazami, porcelaną i kryształami. Obejrzeć można od godziny 13—15, Kraków, Biskupia 22/6. Handlarze niepożądani. 1312

Futro damskie, breitschwanze, okazyjnie do sprzedania. Kraków, Wolnica 11/10, od 3—5. 1337

Ubranie ślubne, na średniego, do sprzedania. Kraków, Czarnowiejska 39/7.

Futro damskie, tanio sprzedam. Kraków, św. Gertrudy 9, m. 1. 1380

Futro damskie, czarne źrebce, średnia wielkość, w bardzo dobrym stanie i spodnie czarne w paski, sprzedam. Kraków, Strzelecka 15, m. 4. 1393

Piece żelazne do sprzedania „Dauerbrandt". Wiadomość: Kraków, ul. Topolowa 52, m. 3. 1395

Wioskie skrzypce koncertowe, mistrza Casparda Salo-Brescia z 2 smyczkami i futerałem, do sprzedania. Obejrzeć można we firmie Eberhardt, Kraków, ul. Grodzka 6, I. p. 1399

Maszyna do sprzedania. Wilk do siekania na popęd elektryczny. Wiadomość: Kraków, Starowiślna 14/10, III. p. 1401

Kilim 1.50×2 m. do sprzedania. Kraków, Krowoderska 19/2. 1405

Płaszcz damski, do sprzedania. Kraków, Krowoderska 19/2. 1406

Złoty sygnet i damski pierścionek, sprzedam. Kraków, Miodowa 9/14. 1412

Futro perskie, w dobrym stanie, okazyjnie do sprzedania. Kraków, Zacisze 16, m. 2, parter od 1—3-ciej. 1416

Sztancę do dachówki palonej z formami matrycami, sprzeda Cegielnia, Maków Podhalański. 1429

Ubranie wizytowe, na średniego, sprzedam. Kraków, Długa 65/6. 1446

Lustro belgijskie, stojące w ramach mahoniowych, sprzedam. Kraków, ul. Felicjanek 4, Maria Zdybalska, II. p., m. 7.

Suknię granatową, wełnianą, oraz płaszcz czarny, popruty, bez podszewki, sprzedam. Kraków, Szlak 19/4, od g. 10—12.

Pieski ratlerki, sprzedam. Kraków, ul. Włóczków 6/7. 1514

Fortepian „Fiedlera", oryginalny angielski, sprzedam. Kraków, Lwowska 16/6.

Sprzedam: Pulower himalaja, w barwne pasy, na saneczki i inne sporty. Kapce zakopiańskie, popielate, obłożone czarną skórą, podeszwę skórzaną. Łyżwy niklowe. Kraków, ul. św. Kingi 11/10 (od godz. 1—3). 1524

Bobry-bizam, ubranie męskie, sportowe, kurtkę watowaną, czarne spodnie, buty Nr. 40, narty 1.50 m i łyżwy, sprzedam. Kraków, Dietla 83/5, od godz. 12—15.

Obrus, bogate toledo, wraz z serwetkami, sprzedam wybrednemu znawcy, oglądać: Kraków, Szlak 4, II. p., lewo.

Lisa, skórkę wyprawioną, sprzedam. Wiadomość: Kraków, Szlak 4, II. p., lewo.

Biurko bliźniacze (podwójne), stół biurowy i krzesła tonetowskie, sprzedam, oglądać: Kraków, Warszawska 33. 1585

Waga pomostowa i części wozów, sprzedam, oglądać: Kraków, Warszawska 33.

Motor benzynowy, 2 cylindrowy, wodą chłodzony z regulatorem 8—10 HP, marki „P. Z. Inz", stan pierwszorzędny, rok budowy 1939, specjalnie skonstruowany do młocarni, oraz dynamo, 110 Volt, 35 Amp., okazyjnie sprzedam. Wiadomość: Kraków, św. Filipa 8/8, tel. 169-38.

Matrymonjalne

W średnim wieku, podobno przystojny, z uniwersyteckim wykształceniem (geografia), na poważnym stanowisku w Centrali Rolniczej, miłośnik turystyki, z powodu braku czasu na tej drodze pragnie poznać w celu matrym. szatynkę, oczy niebieskie, do lat 30. Sfery ziemiańskie mile widziane. Zgłoszenia nieanonimowe z fotografią, zwrot zapewniony. Goniec Krak., Kraków, „Nr. 2261".

Blondynka, lat 22, blondynka, lat 20, brunetka, lat 21, pragną poznać panów miłych, wysokich (szatyni o niebieskich oczach, nie łysi, o włosach falujących), zdjęcia mile widziane. Cel matrym. Zgłosz. kierować: Goniec Krak., Kraków, „Nr. 2750". 2750

Dwie brunetki, lat 18, pragną nawiązać znajomość z panami, przystojnymi, do lat 25. Cel matrym. Zdjęcia pożądane, zwrot ręczymy. Zgłosz. kierować: Goniec Krak., Kraków, „Nr. 2751".

Chcesz wyjść dobrze zamąż, ożenić się, szczęście osiągnąć — nadeślij swoją fotografję, podaj datę urodzenia, bliższe dane o sobie, oraz swoje życzenia. Adresować: „Studio", Warszawa C 1, skrzynka pocztowa 322. 3309k

Panna, lat 30, przystojna, dobrego charakteru, z branży kupieckiej, własne mieszkanie, niebiedna, poślubi pana, o dobrym charakterze, naprawdę kulturalnego, tylko poważne zgłoszenia z fotografią: Goniec Krak., Kraków, „Nr. 504".

Która z Pań, zamieszkała w Tarnowie, chciałaby poznać starszego mężczyznę. Cel matrym. Proszę napisać: Goniec Krakowski, Tarnów, „Nr. 1939".

Panna, lat 40, krawcowa, prowadząca własną, dużą pracownię, niebiedna, pragnie nawiązać korespondencję w celu matrym., z panem wolnym, o nieposzlakowanym charakterze, naprawdę kulturalnym. Zgłoszenia tylko poważne i z fotografią: Goniec Krak., Kraków, „Nr. 505".

Najbardziej niezdecydowana może zaryzykować poznanie kandydata męża. Wdowiec 38, posada samorządowa, realność, charakter prawy, cichy, spokojny, troskliwy, uczuciowy, inteligentny, szukam wartościowej, nie biednej żony, miłe, radosne brunetki, do 33, pod każdym względem pewne siebie, miłe w obejściu, możliwie własne mieszkanie. Wdowy i blondyny nie wykluczone. Zgłoszenia z fotografją: Goniec Krakowski, Kraków, pod „Nr. 1237".

Samotna, lat 48, sympatyczna, dobrze zarabia, prawy charakter, pozna uczciwego kawalera, wdowca z dzieckiem na stałej posadzie. Cel matrym. Zgłoszenia proszę kierować do Biura Ogłoszeń, Kraków, Sienna 12 pod „Dobra". 2767

Rzemieślnik 36 lat, o dobrym charakterze i idealnych poglądów, poślubi domatorkę do lat 25, poważnie myślącą. Zgłoszenia z fotografją, którą zwrócę, kierować: Goniec Krak., Nowy Sącz, pod „Przyszłość". 3425k

Młody separowany, samodzielny, na stanowisku, pragnie poznać młodą, miłą, która się zechce zainteresować zawiedzionym. Cel matrym. Poważne zgłoszenia z fotografią, którą zwrócę: Goniec Krakowski, Rzeszów, pod „Samodzielny". 3420k

Panna, lat 28, miła, dobrego charakteru, pracująca, poślubi Polaka, kawalera, wzrostu średniego, łagodnego, od lat 30—36, bez nałogów, rzemieślnika. Zgł. z fotografią. Biuro Ogłoszeń, Kraków, Sienna 12, pod „Sierota". 2164

Jest mi źle samej, mam lat 23, może niebrzydka, chcę pokochać i poślubić dobrego człowieka. Biuro Ogłoszeń, Kraków, Sienna 12, „Zbyszka". 2165

Kawaler, lat 30, wzrost średni, poślubi pannę (wdowę), dobrze się prezentującą, chętnie z własnem mieszkaniem, skromny posag wymagany. Zgł. nieanonimowe tylko zdecydowane z fotografją: Biuro Ogłoszeń, Kraków, Sienna 12, pod „Zdecydowany".

Mężczyzna, 34-letni, dosyć zamożny, na wysokiem stanowisku życiowem, ze średniem wykształceniem, pragnie poznać panią, b. przystojną, elegancką i nad wyraz wesołą, do lat 30, majątek i stan obojętny, najchętniej z Krakowa, lub okolicy. Cel matrym. Zgłoszenia możliwie z fotografią nadsyłać: Biuro Ogłoszeń, Kraków, Sienna 12, pod „Styczeń".

Wdowa, samotna, lat 40, samodzielna, poślubi pana, solidnego, chętnie z mieszkaniem. Biuro Ogłoszeń, Kraków, Sienna 12, pod „dobre serce". 2330

Mam lat 36, mieszkanie, lecz smutno mi samej, więc tą drogą szukam męża inteligentnego, o dobrym i szlachetnym charakterze, pracującego, od 40—45 lat. Separowani wykluczeni. Oferty tylko poważne, możliwie z fotografją: Biuro Majewski, Kraków, WW. Świętych 8 pod: „Szlachetna". 2370

Kawaler, lat 33, wzrost średni, urzędnik, dobrze sytuowany, niebiedny, sympatyczny, zrównoważony, pozna pannę, wykształconą, ładną, niemałą, nieszczupłą, sfer średnich, lub niższych Krakowa, lub okolicy. Cel matrym. Zgłoszenia: Goniec Krak., Kraków, „Nr. 2674".

Bezpretensjonalna, miła, wykształcona, obecnie całkiem biedna, pozna matrym. podobnego. Goniec Krak., Kraków, „Nr. 2675".

Która z pań materjalnie niezależna poda dłoń mężczyźnie po 50 inteligentnemu, uczciwemu fachowcowi, lecz biednemu. Ożeni się natychmiast, wiek obojętny. Zgłoszenia: Goniec Krakowski, Kraków „Nr 802".

Kawaler wysoki, dobrej prezencji, wyższe wykształcenie, poślubi pannę inteligentną, skromną bez przeszłości, łagodną, dobrego serca, gospodarną lat 27 do 30, wyższego wzrostu, zgrabną, chętnie sierotę. Fotografja konieczna. Zgł.: Goniec Krak., Kraków „Nr. 862P".

Dwie miłe, małe, gospodarne, średnie zawodowe wykształcenie, z braku czasu pragną nawiązać korespondencję z Polakami w wieku od 25—35 lat. Cel matrymonjalny. Poważne zgłoszenia kierować: Goniec Krak., Kraków, „Nr. 884".

Kawaler, urzędnik lat 26, blondyn — wzrost 176, pozna Panią samotną, niezależną. Wiek obojętny. Cel matrym. Zgł.: Goniec Krak. Kraków „Nr. 904".

Blondyn wysoki lat 24, pragnie poznać miłą i ładną pannę. Cel matrym. Zgłoszenia poważne wyczerpujące z fotografją zwrotną kierować: Goniec Krakowski, Kraków „Nr. 907".

Trzech kawalerów: blondyn lat 24, brunet lat 26, szatyn lat 28 poznają miłe i ładne panny do lat 24. Cel matrym. Zgłoszenai z fotografją, której zwrot zapewniony: Goniec Krakowski, Kraków „Nr. 908".

Kawaler lat 30 rzemieślnik na posadzie pozna w celu matrym. pannę z mieszkaniem lub wdówkę, fotografja pożądana, którą zwrócę. Zgł.: Goniec Krakowski, Kraków „Nr 915".

Który z Panów kulturalnych da odrobinę szczęścia i otoczy opieką Panią inteligentną, lat 33, subtelną, mogącą dać dużo zadowolenia z życia, lecz separowaną. Cel matrym. Zgł.: Goniec Krak., Kraków „Nr. 920".

Nauka i wychowanie

Nowe koncesjonowane kursy kroju i szycia, rozpoczynają się 4 lutego. Wpisy przyjmuje się codzień. Kraków, Konarskiego 32. 2886

Kwalifikowana pianistka, udziela gry na fortepianie za zezwoleniem Władz. Kraków, Karmelicka 50/4. 2896

Korespondencyjna nauka w programie licealnym, gimnazjalnym, (przedmioty matematyczno-przyrodnicze: matematyka, fizyka, chemja) — Informacje: Mgr. S. Fedial, Warszawa, Smolna 34-4.

W domu obok codziennych zajęć, odpowiadając na pytania, można przerobić Szkołę Handlową i otrzymać świadectwo ukończenia o pełnych prawach. Zapisy przyjmuje i wysyła prospekty: Sekretarjat Korespondencyjnej Szkoły Handlowej, przy Publ. Kup. Zawodowej Szkole w Reichshof, Hoffmanowej 3.

Roczny Korespondencyjny Kurs Przygotowawczy do Państwowej Wyższej Szkoły Technicznej w Warszawie Czynny od 1 listopada 1942 r. Informacje Warszawa Smolna 34-4 4500k

Maszynopismo indywidualnie, nowocześnie Kraków Grodzka 27 1011k

Stenografia listownie i ustnie nowoczesną metodą. Kraków Grodzka 27

Kupieckie Kursy Korespondencyjne Stow. Kupców Polskich w Lublinie, Pierackiego 5. Przedmioty: organizacja i technika handlu, reklama, towaroznawstwo, kalkulacja, księgowość, korespondencja. Informacje po nadesłaniu zł. 3.— znaczkiem pocztowym. 3187k

Niemieckiego wyuczam za 3 mies. Kraków, Długa 30/1. 3423k

Rosyjskiego lekcji korespondencyjnie udziela profesorka Rosjanka. Kraków, ul. Dietla 21/12. 2446

Kursy techniczne inż. Gajewskiego, — Warszawa, Przemyska 11a. Kurs techniczny, kreślarski, słuchowo lub korespondencyjnie. Kurs techniczny Korespondencyjny. Wydziały: maszynowy, budowlany, drogowy. 3424k

Rożne

Szczurowski, zaprzysiężony biegły otwiera kasy pancerne, prowadzi pracownię mechaniczno-ślusarską, Kraków-Podgórze Dąbrowskiego 1, telefon 189-61. 290

Zawiadomienie. Dnia 1. I. 1944 r. otwartą została w Krakowie, przy ul. Jul. Lea L. 79 (Nürnbergstr.) firma Jan Sojka i Ska. Kupno i sprzedaż starego żelaza i szkła, która przyjmuje kontyngent starzyzny i odpadków, jako filja firmy Bednarowicz Rudolf. 2395

Wilczur (suka), wabiący się „Carmen", zbiegł ze swym młodym. Suka średnioduża, koloru rdzawo-brązowego, młody, pies koloru czarnego. Za odprowadzenie nagroda: Major Dudel, Krakau, Kraftfahrbezirk. 2739

Za pożyczone rzeczy i pożyczanie pieniędzy mojej córce Lidji i inne czyny, nie odpowiadamy. M. J. Węgrzynowie. Kraków, ul. Lwowska 2. 2795

Oddam 2-letniego chłopca w dobre ręce na własność. Łaskawe zgłoszenia do Gońca Krak., Kraków, „Nr. 2826".

Zbłąkany czarny seter, do odebrania. Wiadomość: Kraków-Dębniki, ul. Ks. Marka 9. 2843

Ubrania, płaszcze, szybko i solidnie wykonuje: Kraków, Krowoderska 19/6a.

Piss foxter mieszany, suczka, biała, uszy czarne, do odebrania. Kraków, ul. Konarskiego 17/2. 2878

Krawaty męskie przerabia, odnawia — Kraków, ul. Krakowska 19, m. 8, II. p.

Kupno sprzedaż i tresurę psów prowadzi Hodowla psów i małych zwierząt „Sokół". Kraków, Traugutta 20/1 (Biuro), Farma wzorowa na Woli Duchackiej, ul. Główna 91 Informacje od godz. 8—9, 13—15 i 19—20 w biurze. 1505k

Miljony zdobywa reklama. Inseraty, prospekty, dekoracje, pismo artystyczne, grafika wszelkiego rodzaju mówi za Ciebie. Zlecenia przyjmuje Goniec Krak., Kraków, „Nr. 2654".

Wykonuje się roboty włosowe, perużki, transformacje, warkocze i loczki. Kupuję wyczeszki. Zakł. fryzjerski „Budziaszek", Kraków, Grodzka 3. 2748

Psy do wychowu i tresury przyjmuje. Kupno, sprzedaż, komis psów, wszelkich ras, załatwia Hodowla Psów „Sokół" we Woli Duchackiej, ul. Główna 91, (2 km za Krakowem). Informacje: Kraków, Traugutta 20/1, godz. 13—14 i 17—19.

Podania, tłumaczenia, perfekt niemiecki: Kraków, Szewska 24. 2676k

Nowoczesna Szlifiernia Nożownicza, wykonuje wszelkie roboty szlifierskie. Specjalność ostrzenie narzędzi chirurgicznych i fryzjerskich, oraz fachowa naprawa zapalniczek Kraków, Starowiślna 33, L. Tyliński. 2896k

Dezynfekcje gazem „B-F", przeprowadza „Gazochemia", Kraków, Pijarska 19. Telefon 116-45. 2897k

Przepuklinowe pasy, bandaże — przerabia, naprawia, wykonuje według miary, R. Bogdanowicz, Kraków, Grodzka 2, w podworcu. 1265

Ciążowe pasy brzuszne, poporodowe, pooperacyjne, na obniżenie żołądka, jelit, wykonuje R. Bogdanowicz, Kraków, Grodzka 2, w podworcu. 7304

Salon mód Marji Czapińskiej, plac WW. Świętych 11, obok apteki, wykonuje wszelkie przeróbki gustownie. 289

Patefony, rowery, maszyny, aparaty, naprawia Zakład mechaniczny, Kraków, ul. Szlak 14. 301

Przeprowadzki oraz przewóz towarów i fortepianów, wykonuje, jak dawniej, fachowo i solidnie Michał Zieliński. Kraków, Grodzka 9, m. 12. 303

Maszynowe podnoszenie oczek, wstawianie stóp, artystyczne cerowanie, przeróbka krawatów, roboty trykotarskie — wykonuje firma „Astra" Ludwiki Przepiórowej, Kraków, ul. Starowiślna 22, wejście z Dietla 78. Szybko, solidnie tanio. 441

Pióra wieczne, wszelkich systemów, przyjmuje do naprawy firma Z. Mysłakowski, Kraków, Szpitalna 3. 453

Pluskwy oraz wszelkie robactwo wraz z zarodkami, tępi radykalnie gaz „BF" oraz odszczurzanie przeprowadza dezynfekcja „Azot" — Kraków, Dietla 19/7, tel. 217-48, Tarnów, Wałowa 3. 834

Aryjskiego pochodzenia dowody przeprowadza, metryki wydobywa (ze wszystkich krajów) heraldyk (Sippenforscher) Dr. D. Mudretzkyj, Kraków, Retoryka 17/4 — Wiedeń 110. Türkenschauzstrasse. 893

Buty długie damskie, Nr. 38, stan pierwszorzędny, zamienię na takie same, Nr. 39, lub kapce, za dopłatą. Kraków, Filarecka 21, m 5. 2474

Zaprzysiężony tłumacz i biuro tłumaczeń i podań. Krakau, Kasinogasse (Bracka) 6

Rozwody, separacje, alimenty — informuje doświadczony prawnik Warszawa, Rysia 1, m. 2. Zamiejscowym listownie.

Szczury tępi masowo Zakład Higieny — Walka z robactwem i szkodnikami, Kraków, Szewska 24a Tel 157-22. 1922k

Psy do krycia suk: bernard, dog-arlekin, wilczur alzacki, owczarek podhalański airedaleterrier, Scatschterrier, maltańczyk pekińczyk ratler, jamnik. Zdrowe reproduktory. Typowo rasowe. Hodowla psów „Sokół", Kraków, Traugutta 20/1. 1947k

Przerabiam ze starych na nowe otomany, tapczany kanapy itp. w zakresie tapicerskim Firma Antoni Krzemień, Kraków, Starowiślna 79. 2365k

Taniej od druku powiela Artystyczna Powielarnia. Kraków, Szewska 24a.

Pluskwy, wszelkie robactwo z zarodkami tępi specjalnym gazem, nieuszkadzając tkanin, mebli. Skutek gwarantowany. Zakład Higjeny — Walka z robactwem i szkodnikami, Kraków, Szewska 24 tel. 157-22. 2715k

Choroby zakaźne roznoszą pluskwy. Dezynfekcje mieszkań i budynków przeprowadza „Gazochemia", Zakład dezynfekcyjny, Kraków, Pijarska 19, tel. 116-45, gazem „B-F", nieuszkadzającym mebli, tkanin i metali. 2737k

Niemieckiego przyś. tłum. — podania. Kraków, Sławkowska 3/63. 10—1, 4—6.

Express podnosimy oczka Zakład Repasacji Pończoch, Firma „Maryla" pod Arkadami, Kraków, ul. Krakowska 9. Cerujemy damskie i męskie pończochy, oraz doszywamy stopy szybko i punktualnie. 3186k

Nie wyjeżdżać do Warszawy!!! lecz poprostu dać zlecenie kupna lub sprzedaży działowi zleceń firmy Jan Pujdak, Warszawa, Aleje Jerozolimskie 25.

Reperacje zegarków, zegarów i budzików, uskutecznia firma Gajewski, Kraków, ul. Starowiślna 26. 1095

Obrazy stare, zniszczone, bez podpisu, malarstwo zagraniczne, polskie — przynieść do fachowej, bezpłatnej oceny: Kraków Łobzowska 6 Salon Obrazów

Kostjumy, płaszcze, wykonuje solidnie firma Gniadek, Kraków, Stradom 6.

Kapelusze damskie, zarękawki, szybko wykonuje Salon Mód, Kraków, Mikołajska 13. 1192

Trwałą ondulację, najlepszemi płynami, wykonuje się w Zakładzie Fryzjerskim Tadeusza Kapusty, Kraków-Podgórze, ul. Józefińska 9. 1620

Złoto, srebro, kamienie szlachetne, grawiruje Zakład Rytowniczy Tadeusza Prochwicza, Kraków, Grodzka 5, I. p., oficyna. 1763

Dziewczynki dwie z rodziny ziemiańskiej, 10 i 6 lat, będące w bardzo ciężkich warunkach, oddam na wychowanie razem albo oddzielnie do dworu wiejskiego, lub w mieście. Zgłoszenia przyjmuje opiekun: W. O. Ostaszewski, Kraków, ul. Piłsudskiego 24. 2578

Rozwody zgodne, niezgodne, porady — adwokat konsyst. Różycki, Warszawa, Wspólna 49/4. 3429k

Filatelistom uzupełniamy na mankolisty, początkującym wybory kaucyjne, pakiety. Zlecenia (znaczkami załączyć 0.84): „Kolekcja", Biuro Krajna, Warszawa, Bracka 17. 3430k

Uwaga! Administratorzy i Właściciele Domów! Przebijamy otwory przeciwlotnicze w piwnicach fachowymi siłami. Zgłoszenia: Kraków, Zwierzyniecka 11/4.

Przystąpię jako spólnik do przemysłu, lub handlu, jestem dobry organizator, oprócz gotówki posiadam auto. Zgłosz.: Goniec Krak., Kraków, „Nr. 2339".

Czyści chemicznie odzież, solidnie w 10 dniach firma Fr. Jogałła, Kraków, Dietla 93, w podworcu. 2424

Kapelusze damskie, berety, zarękawki, narciarki, kapiszony według najnowszych fasonów przerabia Salon mód W. Piątkiewicz, Kraków, Starowiślna 57. Angory do 24 godzin. 2619

Krawczyni, pięknie szyje, z dobrym krojem, także przerabia z najstarszych rzeczy na najelegantsze fasony, poszukuje prywatnych domów. Zgłosz.: Goniec Krak., Kraków, „Nr. 1222".

8.000 zł. pożyczki za zabezpieczeniem, poszukuje kolejarz-konduktor. Zgłosz.: Goniec Krak., Kraków, „Nr. 1234".

Zguby — kradzieże

2 000 zł. nagrody za zwrot zgubionych w pociągu między Czarną a Dębicą dokumentów i drobiazgów. Wally Paszko, Czarna ad Tarnów. 3387k

Skradziono Kennkartę, wystawioną w Krakowie, na nazwisko Wanda Kolber.

Skradziono: Kennkartę, Arbeitskartę i Personalausweis Nr. 21197, na nazwisko Warzycka Janina, wystawione w Krakowie. 2784

Skradziono Kennkartę na nazwisko Kajfosz Honorata, zam. w Krakowie ul. Skawińska 22/7. 2914

Skradziono książeczkę z ubezpieczenia, Kartę Rozpoznawczą, Kartę Pracy, Meldekartę, oraz 4 zaświadczenia na nazwisko Kusina Zofja, Kraków-Płaszów, Gromadzka 71 m 4. 3381k

Skradziono Kennkartę na nazwisko Ciskel Stefanja, Paszczyna, Kreis Dębica.

Zgubiono Kennkartę na nazwisko Szczesak Jan, Pustynia, Kreis Dębica.

Zgubiono Kennkartę Nr. 896 na nazwisko Kisiel Jan, Brzezówka, Kreis Dębica.

Zgubiono Kennkartę, wystawioną przez Zarząd gminy Łużna, na nazwisko Dąbrowska Franciszka. 3434k

Zgubiono Kennkartę, wystawioną przez Gminę Glinik Marjampolski na nazwisko Pabiszówna Anna. 3435k

Zgubiono Kennkartę na nazwisko Marja Zięđek, wydaną w Mielcu. 3436k

Zgubiono Kennkartę na nazwisko Świerczek Stanisław, Wola Otałęcka, powiat Mielec. 3437k

Zgubiono Kennkartę i książkę na konia, wystawione w gminie Czorsztyn na nazwisko Mileniak Franciszek, Czorsztyn, nr. 10. 3438k

Zgubiono zaświadczenie Karty Pracy, legitymację kolejową Nr. 741, wydane w Nowym Sączu na nazwisko Piwowar Franciszek. 3439k

Karnas Michalina zgubiła Kennkartę, wydaną przez Magistrat w Przemyślu.

Mazur Adalbert zgubił Kennkartę wydaną przez Magistrat w Przemyślu.

Zgubiono Kennkartę, Prawo jazdy, dyplom czeladniczy na nazwisko Sumara Stefan, Rzeszów, Al. Konarskiego 23.

Zgubiono Kennkartę Nr. 16778 na nazwisko Drozd Kazimierz, Rzeszów, — Abrahamberga 8. 3443k

Rogacka Helena, ur. 28. I. 1922 w Łowczówce, zamieszkała w Mosznej Opackiej, zgubiła Kennkartę Nr. 1049, wydaną w Tuchowie. Zgubiono w Tarnowie 6. 12. 1943. 3444k

29. 11. 1943 zgubiono torebkę wraz z Kennkartą Nr. 6223, wystawioną przez miasto Tarnów na nazwisko Potykanowicz Rozalja, Tarnów, Klikowska nr 870.

Zgubiono Kennkartę, Nr. X/125030, Kartę Pracy, Ausweis fabryczny i przepustkę nocną, na nazwisko Rajczyk Irena, Borek Fałęcki, ul. Mickiewicza 245.

Zgubiono Legitymację z Baudienstu, wystawioną w Krakowie, na nazwisko Serwatka Kazimierz, Komorowa, Gmina Jaksice. 1263

Skradziono Kennkartę, legitymację Szkoły Budowlanej w Krakowie, wydaną na nazwisko Gończarz Karoliny. 1280

Zgubiono Kennkartę, Nr. G/1299, wystawioną w Krakowie, na nazwisko Feliksiak Józef, Kraków. 1282

Zgubiono Kennkartę, na nazwisko Gończarz Tekli, wyst. przez Gm. Brzeźnica.

Zgubiłem Kennkartę, wystawioną przez Gminę Niepołomice-Land, książkę wojskową wraz z asygnatami lasowemi, dnia 24. 11. 1943, zwrot pod adresem Czajkowski Klemens, Zabierzów, Powiat Bochnia. 1289

Zostawiono w pociągu dnia 4. 12. 1943 o godz. 4—5 Wieliczka—Kraków, czarną torebkę z dokumentami: Karta Pracy, Ausweis, legitymacja kolejowa, Karta rozpoznawcza, książeczka Ubezp. Społ. i inne papiery. Łaskawego znalazcę proszę o zwrot torebki z dokumentami. Stanisława Kantor, Bogucice Nr. 56, p. Wieliczka. 1290

Zgubiono Kartę rozpoznawczą, na nazwisko Bochenek Józef, Bogucice 56, wyst. w Wieliczce. 1291

Zgubiono Kennkartę, Nr. 4194, wydaną przez Starostwo w Krakowie, na nazwisko Cieślik Jan. 1294

Zgubiono Kennkartę, dnia 25. 9. 1943, na nazwisko Nalepa Cecylia, Kraków, Augustjańska 15. 1326

Skradziono torebkę wraz z Kennkartą i pieniądzmi w Kalwarji, wystawioną przez Stadtkommissariat Kalwarja, Nr. Kennkarty L/23, na nazwisko Lepiarz Bronisława, Gromada Przytkowice 47.

Skradziono Kennkartę i Arbeitskartę, Nr. 901/54303, wystawioną w Krakowie, na nazwisko Piegza Krystyna. 1373

Skradziono Kennkartę, na nazwisko Ciołej Helena, Wola Justowska, wystaw. w Krakowie. 1388

Skradziono Kennkartę. Kulej Kazimierz, Kraków, Chodkiewicza 3, wyst. w Krakowie. 1386

Zgubiono zaświadczenie szkoły kupieckiej przy ul. św. Jana, wydane na nazwisko Stefanja Dubiel, Kraków, ul. Miodowa 32/7. 1391

Zgubiono Kennkartę, Ausweis L. H. D., legitymację Baudienstu oraz przepustkę nocną na nazwisko Kwieciński Jan, Prokocim, ul. Długa 95, dnia 5 grudnia 1943 w Krakowie na ul. Czarneckiego. Łaskawy znalazca proszony o zwrot za wynagrodzeniem. 1396

KOMMERZIALBANK A.G. KRAKÓW ADOLF HITLER-PLATZ 44. Telefon Nr. 136-40
FILIA WE LWOWIE WINTERGASSE 11, (przy Pl. Smolki). Telefon Nr. 299-70
BANK DEWIZOWY

Chem. Pralnia i Farbiarnia Stanisława Witalskiego W KRAKOWIE, UL. JÓZEFIŃSKA 5, życzy swoim P. T. Klientom Szczęśliwego Nowego Roku!

SAMOCHODOWE I KOLEJOWE konwojowane transporty zbiorowe na Lwów, Warszawę i całe G. G. wykonuje szybko i sprawnie BIURO SPEDYCYJNO TRANSPORTOWE P. WYSOCKI Kraków, Florjańska 18. Tel. 102-11 i 175-71. Własne obszerne magazyny.

PIECZĘCIE GUMOWE I METALOWE WYKONUJE J. MARCZYK ZAKŁAD RYTOWNICZY KRAKÓW, Św. TOMASZA 24

Szczęśliwego i lepszego Nowego Roku Szanownej Klijenteli z N. Sącza i okolicy życzy Firma J. JASIŃSKI Perfumeria NOWY SĄCZ Główna 23. Telefon 208

FILATELIŚCI! Katalog Pionier 1944 już się ukazał Ograniczone zamówienia przyjmują jeszcze księgarnie, sklepy filatelistyczne oraz firma Dom Handlowy „PIONIER" Oddział filatelistyczny KRAKÓW, Stolarska 9/1. Tel. 220-42, ap. 2. Przedstawiciele: na Warszawę: — M. Hampel — Al. Jerozolimskie 22, telefon 518-20, na Lwów: T. Zieliński, Piłsudskiego 12 telefon 107-45.

tub od Chlorodont nie wyrzucać! Oddawanie próżnych tub w sklepie detalicznym da gwarancję powtórnego zużykowania wartościowego starego metalu. W ten sposób przyczynisz się do oszczędności surowca i sił roboczych, co uwidoczni się we wzroście produkcji ulubionej pasty do zębów Chlorodont. Chlorodont pasta do zębów

Okazja!!!

Zgłaszając się obecnie ochotniczo do pracy w Rzeszy Niemieckiej masz prawo wybrać firmę: w okręgu **Gdańsk-Prusy Wschodnie.**

Zgłoszenia:

BIURO INFORMACYJNE

dla pracowników fizycznych i umysłowych

KRAKAU, Burgstr. (Grodzka) **L. 60.**

KOMIS

Kraków, Plac Dominikański 4

sprzedaje i kupuje po cenach okazyjnych

PŁYTY patef.

patefony elektr. i zwykłe, dywany, obrazy itp.

Chemiczna Pralnia i Farbiarnia

„Błękit“

KRAKÓW, Centrala: Bożego Ciała 10. Filje: Zwierzyniecka 14, Grodzka 2, Długa 63.

Składa najserdeczniejsze

Życzenia Noworoczne

swoim P. T. Klientom.

WELONY

Kraków, Starowiślna 37

Psy

wysoko rasowe — poleca

HODOWLA

Kraków, Wadowicka 39

(Przedł. Kalwaryjskiej)

KOMIS

KRAKÓW

Adolf-Hitler-Pl. 12

w podworcu

sprzedaje i kupuje okazyjnie

futra	suknie	kryształy
blamy	dywany	porcelanę
kołnierze	kilimy	ap. fotograf
lisy	firanki	patefony
płaszcze	bieliznę	płyty i t. p.
ubrania	pościel	

Zdrowie z OSRAM

nie marnuje energii

OSRAM

dużo światła - mało prądu

Wolne posady

Wychowawczyni do dwojga dzieci poszukiwana. Pożądana jest odpowiedzialna młodsza siła z doskonałą znajomością języka niemieckiego, ewentualnie także na pół dnia. Zgłoszenia: Goniec Krakowski, Kraków, „Nr. 2936“.

Natychmiast poszukiwana do niemieckiej rodziny z jednym dzieckiem, pomocnica domowa, z językiem niemieckim. Zgłoszenia: Kraków Fogelderstr. 40/4, (dawniej Wąsowicza 14), między g. 13—15.

Gospodyni do hotelu i restauracji, od 1 stycznia 1944 r., poszukiwana. Hotel „Grodeker Hof“, Gródek b. Lemberg.

Większe przedsiębiorstwo w Krakowie, poszukuje od zaraz kilku dobrych buchalterów, jak również 2 lub 3 gońców. Zgłoszenia z odpisami świadectw i życiorysem Goniec Krak., Kraków, „Nr. 3465k“.

Dziewczyna, pilna, czysta, na pół dnia, poszukiwana do niem. domu. Krakau, Dojazdowa 5a/2. 2757

Dzielna, uczciwa, dziewczyna, albo kobieta, jako pomoc na przedpołudnie, poszukiwana do niem. domu — 2 osoby. Zgł. od godz. 10, Kraków, Odrowąża 56/4.

Obowiązkowy stróż do Firmy Transportowej, poszukiwany. Zgłoszenia: Firma Krauß & Co, Kraków, Siemiradzkiego 2.

Poszukiwany zaraz chłopiec do posług i posługaczka. Hurtownia szczotek, Kraków, Bracka 6, I. p. 2828

Cukiernika wykwalifikowanego, oszczędnego, na dobrych warunkach, poszukuje kawiarnia na prowincji. Zgłosz.: Goniec Krak., Kraków, „Nr. 2845“.

Do prowadzenia małego gospodarstwa domowego, poszukuję osoby, znającej trochę język niemiecki. Zgłosz.: Zarząd Miejski, Kraków, pokój Nr. 220. 2849

Pomocnicę domową z gotowaniem na stałą posadę, za dobrym wynagrodzeniem, przyjmę. Zgłoszenia: F-a Diener, Krakau, Szewska 20/1. 2851

Służąca, uczciwa, umiejąca gotować, potrzebna do 3 osób. Warunki i traktowanie dobre. Świadectwa pożądane. Zgłoszenia: Kraków-Podgórze, ul. Krakusa 6, m. 6, popoł. 2853

Poszukuję od zaraz osoby, lubiącej dzieci, do niemieckiego domu. Traktowanie i wyżywienie dobre. Zgłoszenia: Frau Süssmann, Kraków, Garncarska-Boczna 12, m. 1. 2861

Duże przedsiębiorstwo przemysłowe, poszukuje rewizorów handlowych, dobrze znających teoretycznie i praktycznie zasady nowoczesnej rachunkowości. Wyczerpujące podania Goniec Krak., Kraków, „Nr. 3454k“.

Sumienna kasjerka i bufetowa potrzebna od zaraz. Zgłoszenia osobiste do kawiarni „Kristall“. Kraków, Westring 52, godz 2—3 popoł. 3375k

Buchalterka zdolna potrzebna do przedsiębiorstwa prywatnego. Zgł.: Goniec Krakowski, Kraków, „Nr. 1224P“.

Elektromonterów wykwalifikowanych, przyuczonych przyjmę. Kraków, Lubomirskich 37, m. 4, tel. 22133.

Chłopca do nauki przyjmie pracownia obuwia Kraków, Juljusza Lea 12a, sklep. 1594

Chłopiec lub dziewczynka 13—14-letni poszukiwany do posyłek. „Orbitrans“, Kraków, Krowoderska 59. 3397k

Pomocnik gospodarczy, obeznany z hodowlą bydła, znający się na księgowości podwójnej, potrzebny do mniejszego majątku od zaraz. Stół, mieszkanie na miejscu. Zgłoszenia do Biura Ogłoszeń Krajna, Kraków, Adolf Hitler-Platz 46, pod „656“. 3398k

Do niemieckiego przedsiębiorstwa poszukiwana(y) biegła stenotypistka, praktykant biurowy, robotnik magazynowy. Zgłoszenia: Krakau, Postfach Nr. 234.

Organizacja gospodarcza w okręgu radomskim poszukuje prawników względn. ekonomistów z jęz. niemieckim Oferty z życiorysem i żądanymi warunkami: Reklama, Warszawa, Teatralna 4—2.

Rzeszów! Potrzebna dziewczyna do rodziny katolickiej, dwie osoby, pokój, kuchnia, gotowanie, pomoc w interesie, zapewnione utrzymanie, pomieszczenie i pensja. Zgłoszenia: Goniec Krakowski, Rzeszów, pod „Dobre traktowanie“.

Dochodzącej na cały dzień poszukuję. Praca lekka, warunki dobre. Zgłoszenia: Kraków, Grodzka 26/7, III. p. ganek.

Dziewczęta do sprzątania i do kuchni będą natychmiast przyjęte. Płaca i utrzymanie. Hotel Polonia, Kraków, ul. Basztowa 25. 2753

Starsza pani, emerytka, lub pracująca, do samodzielnego prowadzenia gospodarstwa jednoosobowego, w godzinach popołudniowych, poszukiwana. Dobre warunki, możliwość pomieszczenia na stałe. Zgłoszenia: Goniec Krak., Kraków, „Nr. 2781“.

Gospodyni-kierowniczka, która potrafi samodzielnie prowadzić większe gospodarstwo, poszukiwana zaraz. Znajomość języka niem. pożądana. — Zgłoszenia: „Schilf-Rohr“ Drozdowice b. Grodek, tel.: Grodek 84. 3450k

Z powodu śmierci długoletniej gospodyni poszukuje się od zaraz do samodzielnego prowadzenia gospodarstwa dworskiego pilnej gospodyni, możliwe z językiem niemieckim. Wymagane wielostronne praktyczne umiejętności w gotowaniu, pieczeniu, zaprawianiu, oraz hodowli drobiu ponadto nadzór przy dojeniu. Zgłoszenia kierować: Majątek Polanka Haller, powiat Kraków, poczta i kolej Skawina.

Rutynowanego ślusarza-mechanika do garażu automobilowego, z wolnym mieszkaniem i bardzo dobrym utrzymaniem, poszukuje prywatna firma. Wiadomość bliższa w firmie: Adolf Kaschube, Kraków, pl. Marjacki 9, I. p. 1607

Panienka do lat 15-stu, potrzebna do 3-letniego chłopczyka zaraz. Warunki do omówienia na miejscu Kraków, Osiedle Urzędnicze, Brodowicza 15a. 1614

Młoda, miła, gosposia, bezwzględnie uczciwa, zostanie przyjęta zaraz do jednej osoby. Zgłosz. :Goniec Krak., Kraków, „Nr. 1627“.

Potrzebny kierownik filji do prowadzenia Hurtowni Węgla w pow. mieście dystr. krak. Panowie, możliwie samotni i obeznani z handlem węgla, władający językiem niem. w słowie i piśmie, którzy są przyzwyczajeni do samodzielnej pracy, zechcą nadesłać oferty z dol. curriculum vitae i odpisami świadectw wraz z podaniem żądanych warunków do Gońca Krak., Kraków, „Nr. 1659“.

Młoda dziewczyna, może być z prowincji i bez praktyki, potrzebna natychmiast na stałe dla rodziny o dwóch osobach i dziecka. Zgłoszenia: Kraków, Grottgera 26, m. 2, do południa. 1680

Poszukuję panienki uczciwej do wędliniarni na prowincję, władającej dobrze niemieckiem. Możliwie z życiorysem, lub fotografją, warunki do omówienia. Zgł.: Goniec Krak., Kraków, „Nr. 1696“.

Poszukuję skotaka do majątku. Zgłosz.: Goniec Krak., Kraków, „Nr. 1708“.

Chłopca lub dziewczynę do praktyki fotogr. przyjmę zaraz. Zgłoszenia: Zakł. fotogr. Prokocim, Kolejowa 2. 1800

Uczciwa dziewczyna, potrzebna natychmiast. Zgłoszenia: Kraków, Zyblikiewicza 12, m. 3. 1823

Wychowawczyni do chłopców, lat 4 i 7, na wieś do dworu. Odpisy świadectw: Goniec Krak., Kraków, „Nr. 1723P“.

Amator ogrodnictwa, zdolny do pracy ręcznej, kwiaciarstwo szklarniowe, poszukiwany Kraków. Wynagrodzenie godzinowe. Zgłosz.: Goniec Krak., Kraków, „Nr. 1782“.

Ogrodnik potrzebny do dużego ogrodu handlowego od 1 stycznia 1944. Wczesne jarzyny, szklarnia. Praktyka i referencje wymagane. Zgłoszenia: majątek Śmiłowice, poczta Brzesko Nowe, powiat Miechów. 1837

Fryzjer męski potrzebny od zaraz z mieszkaniem, utrzymaniem i wynagrodzeniem. Puchała W., Wolbrom, Rynek 5.

Przyjmiemy 2 robotników magazynowych do pakowania. Zgłoszenia: Hurtownia, Kraków, Wielopole 3/1a. 1870

Posad poszukują

Osoba młoda, inteligentna, szuka posady do dzieci od lat 1½—10, również do wyręczenia pani domu, najchętniej na wieś Zgłoszenia: Goniec Krakowski, Kraków, „Nr. 2937“.

Przebitkową księgowość (ramowy plan kont), wymaganą od 1 stycznia 1944 r. godzinowo prowadzę. Zgłosz.: Goniec Krak., Kraków, „Nr. 2879“.

Polecam pani lub małżeństwu, pracującym poza domem osobę starszą, bezwzględnie uczciwą, czystą, która zajmie się gospodarstwem domowem, jak swojem własnem. Reflektującym bliższe informacje poda Zdzieńska, Czatkowice, poczta Kressendorf. 3368k

Ogrodnik zawodowy, doświadczony w swoim zawodzie lat 40, energiczny, tą drogą poszukuje posady ogrodnika, mogę prowadzić gospodarkę, przystąpię jako spólnik do ogrodnictwa, lub wydzierżawię pod ogród parę ha roli pod ogrodnictwo. Adresować: Ogrodnik maj. Piastów pow. Jedliński koło Radomia.

Technik poszukuje kierownictwa wzgl. licencji na budowę kolejową, wodną, ziemną. Oferty pod adresem: Jarosław, skrzynka pocztowa Nr. 21. 3335k

Technik budowlany, młody, zdolny z praktyką biurową i na budowie, poszukuje posady od 1. I. 44. Oferty: Biuro Majewski, Kraków, WW. Świętych 8, pod „Technik“. 2371

Bilansista, poważna siła, wszystkie systemy, ramowy plan kont, zakłada, prowadzi, nadzoruje, zamyka księgi, przyjmie prace na kilka godzin dziennie Kraków, Michałowskiego 14/9, ustnie godz. 9—10, 15—18. 773

W majątku, lub na prowincji obejmie kierownicze stanowisko doświadczony, starszy, organizator-handlowiec, dobra znajomość niemieckiego w słowie i piśmie, oraz buchalterji wszystkich systemów. Poważne referencje. Szybkie zgł.: Goniec Krak., Kraków, „Nr. 1833“.

Poszukuję posady w firmie prywatnej, znam prowadzenie buchalterji, maszynopismo i inne prace biurowe. Zgłosz: Goniec Krak., Kraków, „Nr. 1436“.

Pomogę w sklepie, w biurze, lub w gospodarstwie starszej osoby, zajmę się uczeniem i wychowaniem dzieci, rysuję i wykonuję dekoracje. W miejscu lub obok Krakowa. Zgł.: Goniec Krak., Kraków, „Nr. 1512“.

Pielęgniarka, młoda, spokojna, z dłuższą praktyką, obejmie pielęgnację, chętnie w Krakowie Zgł.: Goniec Krak., Kraków, „Nr. 1515“.

Księgowy, przyjmie dodatkowe zajęcie. Zgłosz.: Goniec Krak., Kraków, „Nr. 1600“.

Młoda, samotna, szuka posady biurowej, ewentualnie sekretarki, w Krakowie, lub na prowincji. Pisze biegle na maszynie, zna prace biurowe, częściowo j. niemiecki. Oferty: Goniec Krak., Kroków, „Nr. 1676“.

Buchalter, przyjmie pracę godzinowo, sporządza bilansy, zaprowadza księgi. Dostarczę tanio druków do przebitki. Goniec Krak., Kraków, „Nr. 1721“.

Ogrodniczka, siła pierwszorzędna, ukończona szkoła ogrodnicza, 4 lata praktyki, poszukuje pracy. Oferty listowne kierować: Wendorff, Kraków, Misjonarska 19, m. 5 1729

Panienka, po szkole gospodarczej, znająca dobrze rachunkowość, szuka od zaraz zajęcia do sklepu. Łaskawe zgłosz.: Goniec Krak., Kraków, „Nr. 1734“.

Polak, władający niemieckim, ukraińskim, poszukuje posady biurowej od zaraz. Zgłosz.: Goniec Krak., Kraków, „Nr. 1777“.

Pani, młoda, o miłej prezencji, dobra gospodyni, znająca pierwszorzędnie sztukę kulinarną, przyjmie posadę gospodyni w eleganckim domu, u samotnej osoby. Miejscowość obojętna. Zgłosz.: Goniec Krak., Kraków, „Nr. 1785“.

Kosmetyczka, młoda, przyjmie pracę w gabinecie kosmetycznym, ewentualnie w większym zakładzie fryzjerskim w Krakowie. Oferty: Goniec Krak., Kraków, „Nr. 1805“.

Rutynowana, telefonistka, inteligentna, znająca perfekt język polski, ukraiński i niemiecki, lat 21, szuka odpowiedniej posady od zaraz. Zgłosz.: Goniec Krak., Kraków, „Nr. 1806“.

Samodzielnie zajmie się domem, długie i polecające świadectwa, dobrze gotuje, lat 49. Zgłosz.: Goniec Krak., Kraków, „Nr. 1938“.

Pani, średnie wykształcenie, dysponująca czasem 8—14, przyjmie odpowiednią pracę w domu, sklepie. Warunek: ułożony, 9-letni chłopczyk, poza szkołą przy matce. Łaskawe zgłoszenie kierować proszę do Gońca Krak., Kraków, „Nr. 1965“.

Kupno nieruchomości

Kupię parcelę w Krakowie, lub w obrębie, wprost od właściciela bezpośrednio. Goniec Krak., Kraków, „Nr. 326“.

Kupię kamienicę, lub domek w Krakowie, tylko bez pośrednictwa. Goniec Krak., Kraków, „Nr. 327“

Kupię dom w Krakowie I. wzgl. II p. w pobliżu tramwaju, bezpośrednio od właściciela. Zgłoszenia pod „649“ Biuro Ogłoszeń Krajna, Kraków, — Adolf Hitler-Platz 46. 3402k

Kamienicę solidną wzgl. willę dochodową kupię w Jarosławiu, Przeworsku lub Rzeszowie. Kraków, Szewska 7/3.

Sprzedaż nieruchomości

Jordanów. Willę 6-pokojową, ogród warzywno-owocowy sprzeda: Biuro Augustyńskiego „Universal“, Rabka Telefon 196. 3369k

Zakopane. Willę, 13 pokoi, najpiękniejsza dzielnica, tanio, parcelę budowlaną, 2360 m², Żywczańskie, parcelę, 2000 m², koło Białego, sprzeda: Kraków, Basztowa 10, m. 1 2707

Willę jednorodzinną, 6 pokojową, stylowa budowa, luksusowe urządzenia, piękny ogród, Osiedle Ofic., sprzeda Biuro, Kraków, Basztowa 10/1. 2709

Nowoczesna willa, luksusowo urządzona, garaże, piękny ogród (wolne mieszkanie), natychmiast do sprzedania. Zgł.: „Informator“. Kraków, Pijarska 19 Telefon 116-45 3296k

Młyn na wodę i elektrykę, koło Krakowa, przy stacji kol., świetnie prosperujący, tanio sprzeda Kraków, Zwierzyniecka 8/1. 2509

Skawina. Parcele 200 i 900 s., sprzeda Kraków, Zwierzyniecka 8/1. 2510

Dom, 6 pok., ogród w Krakowie, sprzeda Kraków, Zwierzyniecka 8/1. 2526

Dom, I. p., 14 pok. mur., nowy, ładny ogród; sprzeda: Kraków, Zwierzyniecka 8, m. 1. 2527

Parcele budowl. i przemysł. w Krakowie i na przedm. Krakowa, przy tramw. Tanie i wielki wybór: Kraków, Zwierzyniecka 8/1. 2529

Kamienice, nowe, komf. i części takich (1/2, 1/6, 1/12) korzystne kupna. Kraków, Zwierzyniecka 8/1. 2530

Zakopane, Rabka, Jordanów. Wille i pensjonaty z ogrodami, oraz masa parcel. Wybór wielki: Kraków, Zwierzyniecka 8, m. 1. 2531

Krynica. Willę, 9 pok., ogród, sprzeda Kraków, Zwierzyniecka 8/1. 2532

Wola Justowska. Parcela budowlana, 800 m², b. tanio do sprzedania. Kraków, Basztowa 10/1. 2708

Zakopane. Willa 14-pokojowa, pełnokomfortowa, wśród przestrzeni lasów szpilkowych, przepięknie położona, zaraz do sprzedania. „Informator“, Kraków, Pijarska 19. 3294k

Okazja! Pod Krakowem parcelacyjny kompleks 8-mio morgowy, przepiękne położenie, o wystawie południowej, z powodu wyjazdu tanio sprzedam. „Informator“, Kraków, Pijarska 19. Telefon 116-45. 3297k

Majątek leśny, 350-hektarowy, drzewostan od 40—120-letni, leśniczówka, zabudowania, stawy rybne — sprzeda: „Informator“, Kraków, Pijarska 19. Telefon 116-45. 3299k

Kolonję 118-hektarową, ziemia w kulturze, możliwość parcelacji — sprzeda: Biuro „Informator“, Kraków, Pijarska 19.

Rabka. Sprzedaż — kupno will, domów, parcel przeprowadza Biuro Augustyńskiego „Universal“. Rabka. 2726k

Wielki wybór kamienic, will, pensjonatów, parcel, majątków, na całym obszarze Generalnego Gubernatorstwa — posiada wyłącznie: Biuro Włodzimierza Juljana Huka Kraków Pijarska 19 Telefon 116-45 2735k

Na całym obszarze Generalnego Gubernatorstwa — wielki wybór kamienic, will, pensjonatów, parcel, majątków — posiada wyłącznie: Biuro Włodzimierza Juljana Huka. Centrala: Kraków, Pijarska 19, Telefon 116-45. Oddziały: Warszawa, Lwów, Zakopane, Nowy Sącz, Rabka-Zdrój. 3295k

10.000 zł. place budowlane zalesione położone na linji Warszawa—Otwock w odległości 7 km od Warszawy. Miejscowość letniskowa, zdrowotna, hipoteka czysta, plany parcelacyjne przedwojenne, zatwierdzone. Sprzedaje: J. A. Trubaczek, Warszawa, Al. Ujazdowskie 41, m. 5, tel. 8-51-70 i 8-65-16. 3351k

Od zł 2 gr. 55 za metr kw. działki zalesione, położone w Osiedlu Klimatyczno-Wypoczynkowym nad Wisłą. Hipoteka czysta, plany parcelacyjne przedwojenne, zatwierdzone, sprzedaje: J. A. Trubaczek, Warszawa, Al. Ujazdowskie 41, m. 5, tel. 8-51-70 i 8-65-16. 3352k

10 zł. za metr kw. działki, budowlane położenie w osiedlu podwarszawskim Izabelin, w odległości 6 km od Warszawy. Sprzedaje: J. A. Trubaczek, Warszawa, Al. Ujazdowskie 41, m. 5, tel. 8-51-70 i 8-65-16. 3377k

Od zł. 12 za metr kw. działki budowlane, zalesione, położone tuż przy stacji kolei elektrycznej, szerokotorowej, w nowocześnie zabudowanym osiedlu podwarszawskim, Nowa Miłosna. Plany parcelacyjne zatwierdzone, hipoteka czysta, własność przedwojenna. Sprzedaje: J. A. Trubaczek, Warszawa, Al. Ujazdowskie 41/5, tel. 8-51-70 i 8-65-16. 3378k

Parcelę, 2 minuty od tramwaju, w pięknem słonecznem położeniu, około 300 sążni sprzeda: Kraków, Starowiślna 27, m. 6. 3404k

Parcelę nadającą się pod willę, 3.200 sążni, blisko Krakowa, b. tanio sprzeda Kraków, Starowiślna 27, m. 6.

Willę 7-mio ubik., 20 minut tramwaj., ogród, natychmiast sprzeda Kraków, Starowiślna 27, m. 6. 3406k

Parcelę uzbrojoną w śródmieściu okazyjnie sprzeda Kraków, Starowiślna 27, m 6. 3407k

Dom jednopiętrowy, blisko tramwaju, półkomf., z ogrodem sprzeda tanio Kraków, Starowiślna 27, m. 6. 3408k

Połowę domu, 12 ubikacyj, Siemaszki; domek jednorodzinny, Bronowice; parcele 275 sążni przy tramwaju; parcele budowlane Azory, b. korzystnie sprzedam. Kraków, Szewska 7/3. 3409k

Parcele w nowym Krakowie 300 sążni sprzeda za 70 tys. Kraków, Starowiślna 27, m 6. 3410k

Kupno

Kupuję, ocenia znaczki pocztowe „Filatelia“. Kraków. Długa 14. 1843

Srebro stare kupuje Chwiłkowski Kraków Krakowska 1, pod Arkadami.

Flaszki z nakrętkami lub szklanymi korkami na wodę kolońską, każdą ilość, wielkość kupuje: Drogeria Kotwica — Kraków, Długa 42, tel. 172-42

Maszynę, 2 cylindrową, do skarpet i pończoch, kupię. Kraków, Płaszowska 15/3, Wołek Franciszek. 2704

Kupię, lub zamienię kostjum, lub płaszcz wolny, biały, wełniany, na kostjum duży narciarski. Zgłosz.: Goniec Krak., Kraków, „Nr. 2848“.

Maszyny do pisania, walizkowe, poszukiwane. Komis, Kraków, Starowiślna 18

Meble antyczne, poszukiwane. Komis, Kraków, Starowiślna 18. 3456k

Przynieś dywan perski. Komis, Kraków, Starowiślna 18. 3457k

Obrazy Kotsisa poszukiwane. Komis, Kraków, Starowiślna 18. 3458k

Dywany perskie zawsze poszukiwane. Komis, Kraków, Starowiślna 18. 3459k

Pasy parciane, gumowane (również węże) w dobrym stanie, kupię. Podać szerokość, długość i cenę. Zgł.: Goniec Krak., Kraków „Nr. 1601K“

Kupuje książki, encyklopedje, herbarze, aparaty fotograficzne, instrumenty muzyczne, obrazy — Antykwarnia, Stanisława Pelc, Kraków, św Marka 25.

Kupię parę opon rowerowych z dętkami lub bez. Firma Wandor Wł., Skład rowerów i części Kraków Garbarska 4, telefon 124-48 953

Srebro stare połamane oraz fasonowe kupuje i płaci najwyższe ceny. Firma Gajewski, Kraków, ul Starowiślna 26.

Książki używane powieściowe, naukowe, prawnicze — kupuje Księgarnia Trzeciecklego, Kraków, Florjańska 39.

Kryształy kupuje stale firma „Antyki“ Kraków Stradomska 18 9623k

Zakupuję większemi partjami drzewo opałowe. Zgłoszenia: Maj Józef, Rzeszów, Marszałkowska 9. 3338k

Obraz i dywan perski sprzedasz najkorzystniej, Kraków Florjańska 8

Obrazy kupuje stale Salon „Antyki“ — Kraków Stradom 18 Tel 140-83

Dywany, obrazy Kupno sprzedaż ocena Kraków Florjańska 8. 1148k

Płyty gramofonowe, oraz patefony, kupujemy i przyjmujemy w komis, Elektrotechnika, Kraków, plac Dominikański 2, róg Stolarskiej. 1758

Dywany, kilimy, obrazy, antyki, meble, porcelana Kupno — sprzedaż, ocena Salon Obrazów i dzieł sztuki „Antyk“ Kraków Stradom 18, telefon 140-83

Numeratory używane, kupuje Widliński, Kraków, Grodzka 28, sklep 1502k

Kupuję bieliznę męską i damską, oraz pościelową i dziecięcą. Kraków, Starowiślna 80. Sklep. 7323

Kupuję za gotówkę, ubrania, płaszcze, spodnie marynarki. Kraków, Starowiślna 80 Sklep Tel 223-67 7324

Obraz sprzedasz najkorzystniej, Wawrzecki, Kraków, Wiślna 9. 50

Kupuje obrazy znanych artystów polskich — płaci solidnie Wawrzecki Kraków, Wiślna 9 51

Szybko można sprzedać ubranie, płaszcz, patefon, kryształy, porcelanę, obrazy, dywany, futra, lisy. Komis, Kraków, Grodzka 59. 419

Kupuję używaną garderobę: Kraków, Bracka 10/7, oficyna. 589

Ubrania oraz oddzielnie spodnie i marynarki, suknie, płaszcze męskie i damskie, oraz kostjumy, kupuje za gotówkę. Skup i Sprzedaż Używanej Odzieży, Kraków, Plac Dominikański 1, tel. 114-28

Fortepiany, pianina, kupuje Kwiatkowski, Kraków, Szpitalna 20/22. Płacę najwyższe ceny 10% prowizji za wskazanie adresu. 1252

Watę i wełnę ze starych kołder, kupuje: Pracownia kołder i materacy Mieczysław Włodarczyk, Kraków, Stolarska 6. 1392

Potrzebujemy maszyn „Singera“, maszyn pisarskich, patefonów, płyt, srebra, platerów, kryształów, porcelany, fotoaparatów, waliz. „Centrokomis“ Kraków, Grodzka 9. 1520

Poszukuje futer, lisów, spodów futrzanych, kołnierzy, wszelkiej garderoby, bielizny, pościeli, kilimów, dywanów, narzut. „Centrokomis“. Kraków, Grodzka 9. 1531

Pianino, lub krótki fortepian, kupię zaraz. Zgłosz.: Goniec Krak., Kraków, „Nr. 1652“.

Potrzebujemy: ubrań, płaszczy, futer, dywanów, kilimów, kryształów i innych rzeczy. Komis, Kraków, Plac Dominikański 4.

Meble wszelkie używane — kupuje gotówkowo Hala Meblowa, Kraków, Grodzka 59 1968

Firma Kilpstein Kraków, Stradom 16, kupuje stare srebro. 2107

Stereofotoaparat „Rolleidoskop“ 4.5×10.7 na błony i Stereoly nasadkę stereo do Leiki i Leitza stereoskop kupię. Kraków, Dietla 103/4. 2186

Figurki porcelanowe poszukiwane. Komis, Kraków, Starowiślna 18. 2567

Szafa kombinowana, względnie pokój, poszukiwane. Komis, Kraków, Starowiślna 18. 2568

Dywany perskie sprzedajemy szybko. Komis, Kraków, Starowiślna 18. 2569

Piżamy męskie poszukiwane przez Komis, Kraków, Starowiślna 18. 2570

Kupię Farmakologję polską oraz książki z zakresu produktów kosmetycznych, mogą być w języku niemieckim. Zgłoszenia pod „648“ Biuro Ogłoszeń Krajna, Kraków, Adolf Hitler-Platz 46.

Kupię kilka odśrodkowych elektrowentylatorów. Oferty z podaniem ceny, ilości przetłaczanego powietrza, sprężu, siły i mętryki motoru oraz ich wytwórni do: Goniec Krakowski, Kraków, „Nr 3412k“

Sklep kupna i sprzedaży używanych rzeczy, Kraków, św. Krzyża 7, kupuje gotówkowo używane ubrania, bieliznę pościelową, koce, kilimy i inne ładne rzeczy. 2321

Klubowy garnitur kupię. Kraków, św. Marka 19, róg Florjańskiej. Sklep tapicerski. 2346

Płacimy gotówką najwyższe ceny za: futra, płaszcze zimowe, męskie, damskie, blamy, suknie wełniane, ubrania, kilimy, dywany perskie, żywieckie, maszynowe, kryształy, serwisy, maszyny do pisania, płyty, aparaty fotograficzne. Komis, Kraków, Adolf-Hitler-Platz 12, w podworcu.

Wypłacamy zaliczki w wysokości do 1/3 wartości za przyniesione do sprzedaży futra męskie, damskie, blamy, kołnierze, lisy, ubrania, bieliznę pościelową, firanki, śniegowce, kapce, kryształy, aparaty fotograf. Komis, Kraków, Adolf-Hitler-Platz 12, w podworcu. 2425

Kupujemy gotówką ubrania, kostjumy, palta męskie, damskie, kilimy, dywany, obuwie, futra, bieliznę osobistą, pościelową i stołową, firanki, kapy, sukienki i wszelkie inne wartościowe rzeczy. Sklep Komisowy, Kraków, Krakowska 36.

Kołdry jedwabne, kupi. Kraków, św. Marka 19, róg Florjańskiej. Sklep Dembiński. 2534

Maszynę do szycia, może być główka i patefon, zaraz kupię. Kraków, Boczna-Łazarza 11/1. 2535

Filatelistom uzupełnia — kupuje wszelkie znaczki „Mundus“, Kraków, Adolf-Hitler-Platz Nr. 37. 2668

Koncesjonowany sklep używanej garderoby i bielizny, kupuje i sprzedaje za gotówkę. Kraków, Pierackiego 4. 2676

Poszukuję dla klijenta, kilimów, kryształów, platerów, serwisów, płyt gramofonowych, bielizny męskiej, damskiej, torebek damskich, oraz różnych, używanych przedmiotów. Sklep kupna i sprzedaży, Kraków, Jagiellońska 5. 1344

Dachówczarkę, do wyrobu dachówki cementowej z formami w dobrym stanie, kupi E. Pierog, Maków Podhalański.

Dentystyczną maszynę elektr., szklany stolik podręczny, oraz lampę „Vitalux“, kupię. Oferty: Goniec Krak., Kraków, „Nr. 1608“.

Łóżeczko dziec., kupi. Kraków, św. Marka 19, róg Florjańskiej. Dembiński.

Barometr kupię. Zgłoszenia z ceną: Goniec Krak., Kraków, „Nr. 1871“.

„Raz-dwa-trzy“ roczniki, kupuję, podać cenę i rok wydania. Goniec Krak., Kraków, „Nr. 1912“.

Kupię pisma lotnicze, podać cenę. Goniec Krak., Kraków, „Nr 1913“.

Kupię kamień, prawdziwy chryzopraz, w oprawie lub nie. Zgłosz.: Goniec Krak., Kraków, „Nr. 2006“.

Noclegi

Noclegi inteligencji: Kraków Radziwiłłowska 14/2. 2238

Noclegi: Kraków, Grodzka 59/12 2239

Noclegi: Kraków, Szewska 7/7. 2240

Noclegi przyjezdnym: Kraków, św Sebastjana 34 m. 2. 2241

Noclegi: Kraków, Starowiślna 52 m 13 front — Bandowa 2243

Noclegi: Kraków Florjańska 3/8. 139

Noclegi Kraków, Zielona 25/1.

Kawiarnie i Cukiernie

Kawiarnia „Pani“ Kraków św Jana 11 telef 202 82 Codziennie o godz 16 30 muzyka rozrywkowa W środy i soboty piosenki Także w niedzielę przedpołudniem i popołudniu piosenki Smaczna kuchnia domowa wyborowe trunki

Cukiernia Kazimierz Danek i Syn Spółka z ogr odp Kraków Karmelicka 13 — Telefon 155-07 7494k

Łatwe i szybkie założenie opatrunku!

Wystarczy odciąć pasek Hansaplastu elastycznego, zdjąć gazę ochronną i nałożyć na ciało, aby rana higienicznie zabezpatrzyć

Hansaplast elastyczny

Korespondencyjna Szkoła Handlowa

przy Publicznej Szkole Zawodowej

w Reichshof Hoffmanowej 3

przyjmuje wpisy.

Bezpłatne prospekty wysyła Sekretarjat Korespondencyjnej Szkoły Handlowej w Reichshof (Rzeszów) Hoffmanowej 3

3-miesięczne

KORESPONDENCYJNE KURSY NOWOCZESNEJ KSIĘGOWOŚCI

ze szczególnem uwzględnieniem księgowości przebitkowej wg. obow. jednolitego planu kont. księgowości rolniczej, administracyjnej — prowadzi PUBLICZNA KUPIECKA SZKOŁA ZAWODOWA W REICHSHOF (Rzeszów) ZGŁOSZENIA: Sekretarjat Szkoły, ul. Hoffmanowej 3. — Telefon 16-43.

Dla absolwentów świadectwa

Na żądanie bezpłatne szczegółowe prospekty

Hurtownia Galanterii i Norymberszczyzny

D/H STANISŁAW I STANISŁAWA

KOZIOŁEK

WARSZAWA, UL. PROŻNA 8

TELEFON 6-45-17

Wysyłki zaliczeniowe, cenniki na żądania, najniższe ceny, najszybsza dostawa

CHEMICZNA PRALNIA I FARBIARNIA

Rok zał. 1889

„WITALIS“

Rok zał. 1889

UTELSKI

KRAKÓW — Stradom 25.

OD 1828 ROKU

Naszym przyjaciołom

ŻYCZYMY SERDECZNIE, BY NOWY ROK BYŁ DLA NICH JAK NAJSZCZĘŚLIWSZY. ZAŚ DLA SIEBIE MAMY TO JEDNO ŻYCZENIE OBY ZAUFANIE WSZYSTKICH DOBRYCH GOSPODYŃ KTÓRE PRZETRWAŁO CZTERY POKOLENIA, POZOSTAŁO I NADAL MŁYNKOWI WIERNE

Franck

SKAWINA POD KRAKOWEM DNIA 1 STYCZNIA 1944

Wydawnictwo „Goniec Krakowski“ Kraków Wielopole 1. — Telefon 296-11